朝鮮日報

二日夕刊八面

發行人 編輯人 印刷人

京城府 朝鮮日報社

電話光化門 二三〇〇番

社說

富力의縮少

農業偏重政策의得失

一

사람의生活은 恒常히複雜한것이다 이生活을繼續하기爲하야 多種多樣의努力을 必要하는것이니 한社會의文化가 高級的으로發達하얏다는것은 結局生活程度가놉고 그利便을爲한要求가더욱切實한것을意味함이니 그럼으로眞正한文化의發達에는 產業의發達이附隨하지아니할수업는것이다 特히近代社會生活에잇서 더욱그러한것이니 近代의社會文化와 產業은거의異語同意의 內容을가지게되엿다 富力의增長이 곳文化發展의因이되고 또한果가되야 强弱과 優劣의別을作하얏스니 이는個人生活에잇서그러하고 地域的集團生活에잇서 그러한것이다 有限한地面에서生產에勞作하는 農業을떠나서 無限量한機械力과 加工能率을利用하는 商工業에 主力을傾注하는것은 結局은富의 보다巨大한集積을圖謀하는 方便이되고말앗스니 今日의橫暴한商工의힘이 農耕의世界를 얼마나威脅하고잇는가

二

이러한事實은 朝鮮의產業的情勢가 가장顯然하게示現하고잇는바이다 그問題가다만農耕의地帶라는것에만 긋치는바가아니지마는 原始的產業에對한商工의威勢는 如干偉大한것이아니다 우리의富力의潛消暗削되야 存命의힘이 늘곳委縮함은 農業의生產으로써 商工의消費에堪耐치못하는바이니 昨年度工產品輸移出額의 二億圓에達함은 그무엇보다 雄辯하는것이다 特히農產物의輸移出이 旺盛하지아니한것은아니나 그는個人生活의 實際需要에消費되는것보다 過重한諸種公課에 充用하는바가만코도 그生活程度는 스스로 生產하지못하는 工產品의需要를 能히 拒否치못하는것이니 이工產品輸移入의 巨大한 富力의流出은 그固有한基本富力의 完全한損失일것이다 公課로모히는돈의還通하는經路에外지想到한다면 輸移入으로支排하는것이 그대로의缺損으로化하는것이 무엇보다明白한것이니 產業의均衡치못한獎勵와發達에依하야 當하게되는苦痛의 얼마나深切함을 可히알것이다

三

設使朝鮮에잇서 工業을獎勵하고發達을 助長한다할지라도 人口가過剩하야 勞力을處置할길이업는農村이라 農業의發展이 現在의行程以上으로遲遲하지는아니할것이다 特히農村의貧困과勞力의過剩은도리여幼稚한農業의集約化를致命的으로障害하는바가잇스니 工業에로그過剩하는勞力을 몰리는것은農業을集約化하고 農產을增收하는 한方法도될것인가한다 다만問題되는바는 朝鮮에서工業이發達되면特히朝鮮人의 工業的努力이 發長하면 日本에서移出하는 製品의販路가 硬塞하는것이다 그러나他便으로農耕地帶인 朝鮮의貧窮은 더욱더욱一般工產品의 購買力을減縮하고잇스니 그大勢에잇서兩者의得失의差違가 얼마나큰것인가를 ●心하고십다 그原料供給과 製品販路를爲하야農業의發達만에 注力하는政策이다만他의經濟的發展을犧牲할뿐이오 그만한收益이 永久히繼續치못하는것은 大戰以後의모든世界强大國이 一律的으로늣기

平漢線二城을占領코 共產軍武漢에肉迫

便衣隊策動이猛烈하야 特別戒嚴令을發布

(漢口一日發) 漢口에서一日行程인平漢沿線의孝感、黃陂의二城은三十一日午後에共產軍에게占領되고城內는完全히掠奪되얏다 共產軍은北으로부터武漢을壓迫하라는形勢를取하야形勢重大하나 武漢當局은右에對하야左와如히苦衷을말한다

武漢의守備를堅固케하기爲하야 要塞地域外에잇는兩城은엇질수업시抛棄하얏다

(漢口一日發) 昨夜(三十一日)부터武漢에戒嚴令이發布되어 夜半十二時부터翌朝六時外지一切交通은禁止되얏다 市內에는反動派、共產派便衣隊의策動이旺盛하야公營에서는每日多數의檢擧者를내고잇다 漢口守備兵은憲兵一千餘名軍官學校生八百名保安隊其他로서三千餘名이다 官憲側은長沙事件의新聞記事揭載를禁止中인바長沙南昌은危險하다는風說이잇고平漢線의花園에共軍襲來라는報導가잇서市民은避難準備로人心은洶洶하다

對하야餘分의列車를南昌에廻送하도록依賴中인바三日午前九時에南昌發列車를抑留하야南昌은相當히時局이切迫한것갓다

外務當局訓電 日本人保護에

(東京電) 外務省에서는南方의共產軍約二萬이孝感에進出하야長沙附近方面의共產軍과呼應하야武漢에侵入하라는形勢이라고報함으로最惡의事態發生의境遇를考慮하야一日午後五時에長江沿岸의出先官憲에對하야在留日本人保護에最善의方策을取하도록各各訓電을發하얏다

長沙의秩序 回復은困難

米內司令官報告

(東京電) 長沙三十一日發海軍省着電의米內第一遣外艦隊司令官의報告에依하면

一、日本領事館은三十一日午前九時에放火로서公館만燒失되고事務所建物은殘存하얏다 中島의建物은全部完全히掠奪되얏다

二、日本人의住宅、店舖의狀況은아즉不明하나大槪掠奪을當한것갓다

三、何鍵軍은湘潭、益陽의兩方面에離散하야當分長沙의秩序回復은餘望이업다

備하고잇스나南昌市民은極度의不安中에잇서漢口上海로避難하는者도相當히잇고또

保安隊六千名에 突然武裝을解除

共產軍과策應한嫌疑가잇서 漢口市內物情騷然

(漢口一日發) 武漢當局은昨夜十時突然全市의公安局保安隊六千名의武裝을解除하얏다 右는長沙의共產軍과策應하야漢口市內에서活躍中인便衣隊가保安隊를煽動買收하게된外닭이다

(漢口一日發) 特別戒嚴令下의漢口는夜間通行은一切禁止되어死街化한바當局은今朝부터便衣隊搜索에血眼이되어發見되는대로모다銃殺하야 그數는兩三日來로數十名에達한다 中國人富豪와銀行側이現金의隱匿에狂奔하는模樣이고上海에避難하는者漸次增加하야物情이騷然하다

日本租界附近서 共產軍示威運動

漢口一帶去益險惡

(漢口一日發) 日本租界背後에當하는姑嫂樹一帶에本日共產黨의宣傳「포스타ー」를一面에貼付하고猛烈한示威運動을行한바此地方은半農半共產軍의部落으로서危險이甚함으로日本當局은嚴重히警戒中이다

長沙共產軍이 各國軍艦射擊

英米軍艦損害甚大

(漢口一日發) 一日正午의長沙來電에依하면共產軍은機關銃數十個과野砲數門을備置하고各國軍艦에猛射하야그反擊에도頑强히抵抗한다 即日本「二見」「小鷹」을筆頭로英米의各國砲艦은猛射를맛고米艦「바로스」號와如한것은命中彈七十餘發에及하야重輕傷十數名을내게되얏다

(漢口一日發) 長沙下流五哩의地點에碇泊中의英艦「데ㅡ른」號는昨日午後에共產軍의野砲에攻擊되야艦體에損害를被한外에死者負傷者를낸模樣이다 依此觀之하면長沙의共產軍은下流方面에移動을開始한것갓하다 形勢益益重大化하고잇다 또「二見」艦長의電報에依하면長沙城內及中島의日本住宅建物은全部掠奪된것이判明되얏다

便衣隊出沒로 南昌市不安

(米內第一遣外艦隊司令官發)

北方政府第一方針 共產黨徹底排除

外交處長朱氏談

(北平一日發) 外交處長朱鶴翔氏는本日午後에日本記者와會見하고

新政府는十日以內에成立될것이다 新政府의目前의第一方針은共產黨의徹底的排除인바蔣介石下野後에는討蔣軍의一部로서赤軍討伐에當하게되겟다 北方에서는一切如斯한憂慮업서北方管轄下에잇는外國人의生命財產은絕對安全한것을責任을가지고明言한다

濟南靑州間 直通列車運轉

(濟南卅一日發) 濟河의鐵橋修理가完成되야一日부터濟南靑州間의汽車의直通運轉을行하게되얏다

七十七時間으로 大西洋을橫斷

英國飛行船이

(세ㅡ부ㅡ버ㅡ르그二日發) 英國飛行船알一〇〇號는드듸어處女大西洋橫斷飛行에成功하고一日東部標準時間午後四時二十分(日本時間午後六時二十分)에目的地인當地飛行場에繫留되얏다 同船이「카ㅡ딩톤」出發以來의所要時間은七十七時間卅五分으로豫定보다大端늣게되얏스나이것은加羅陀에入하야船體에故障이생겨速力을내지못한外닭이다 따라「체」伯號의昨夏八月「푸리

韓復渠下野說 曖昧하게된

部下將領이反對하야 山西軍과激戰繼續

(濟南一日發) 韓軍과山西軍은濰縣西方二十中里의大早河를挾하고激戰中인바韓復渠氏의下野說은漸漸疑問視되얏다 膠濟鐵道는何日에開通될지 莫然하다

(濟南一日發) 韓復渠氏의下野通電에對하야曹福林等을筆頭로各部下將領은韓氏의下野에反對하고最後外지踏止하야決戰하라는連名激勵電報를發하얏다 또南方各將領에도同一意味의電報를發하얏다

埃及의動搖(十)

大英帝國의暗影 大戰終結과國民運動

李璿根

◇

世界大戰은 埃及을다스리는英國에對하야서도 더할수업는受難期이엇지만 埃及國民運動에對하야서는二重三重의受難期이엇스니 이동안 英國의埃及統治策이란 極端의武斷的彈壓만아니라 大戰始初에잇서는一切責任을 英國이單獨으로當하야 埃及國民에게는決코累를끼치지안켓다고約束하얏슴에不拘하고 거의無制限한負擔을埃及國民에게要求케되엿스니 넉넉지못한農民으로부터 軍糧의徵發은 쉴새업섯스며 서달픈百姓들에게 强制賦役은 多小의齟齬도許諾지안엇다 그우에一切集會는禁止當하얏스니甚至於立法議會外지라도 그開會를許諾지안코 모ㅡ든言論機關에對하야 苛酷한取締와彈壓이繼續되엇다 그리하야國民運動의活動은 完全히絕滅狀態에잇섯다 하지마는 이러한彈壓은오히려그네의反英熱을깁히모든이의속심에불붓게하는것을 엇지할도리업섯다

◇

이러는동안 滿四個年의慘酷한世界大戰도 一九一八年에그終熄을告하게되고그代로「윌손」等의부르짓는「小國民의權利擁護」「弱小民族의自決主張」等 우렁찬소리가全世界의人氣를集中케되엇다 오래拘束當해오든埃及國民에게 이얼마나반가운消息이라 그들은斷然奮起하야 大戰의終熄을信號로完全獨立을부르짓게되엇스니 休戰의宣布가發表된그翌日即一九一八年十一月十三日에 埃及國民黨은果敢하게도英國政府에對하야 公式으로 保護權의撤廢와 完全한獨立의承認을要求케되엇다 그러나埃及駐在英國最高官憲은 이것을聽而不聞하얏슴은勿論 英國政府와直接交涉코저渡英하겟다는埃及首相「루시드·파샤」의渡英許可請願조차 拒絕되엿다

◇

이에埃及國民運動者들은全力을講和會議에集中키로 한後英國의非常한 妨害運動도不拘하고 巴里講和會議에보내는埃及國民代表를選出하얏다 그와同時에世界各國으로부터 모여든全滿場에게 英國의破廉恥한行動을攻擊하며 埃及의完全獨立을主張하는 長文의覺書를發送하고 一方英國政府에 對하야는 埃及國民代表의旅券下附를거듭要求케되엇다 그러나元來이것을드러줄 英國政府는안이엇스니 이에埃及國民의憤激은漸漸高潮케되고 英國政府가發布한 所謂埃及改革案의欺瞞的內容은 그네의不平과反英熱에 기름을부은것갓치되엿다 그리하야 國民黨의指導로 埃及各地에는獨立運動支部가設置되는同時到處에서 自由解放을要求하는示威運動이이러나게되엿다

埃及國民의氣勢가 이러함에도不拘하고 英國政府는 一九一九年三月六日에는 軍司令部의 命令으로「자글룰·파샤」以下九名의國民黨領袖를召喚하야 不穩行動을取하지말라는 不當한警告를發하게까지되엿다 그러나 이만한警告에屈할 그네들은안이엇스니 翌七日國民黨領袖들은 本日의警告에 도리혀嚴重한抗議書를提出케되엿다 그리하야英國官憲은 이로써 命令을無視하는것이라고 翌八日「자글룰·파샤」以下三名의 國民黨最高領袖를 逮捕하야秘密裡에「몰타」島監獄으로 押致케되엿다 이얼마나無理한彈壓이냐 이事件을契機로 全埃及에는 오히려大規模의動亂이 이러나게되엿스니 一九一九年三、四兩個月동안 全埃及을휩쓰는反英大示威運動은 아즉도埃及을아는世人의記憶에새로운것이다

◇…共產軍이活躍하는長江沿岸

의行動은豫想以上의慘虐인듯하고特히長沙의外國領事館과各國

共軍三路로分하야 南昌、九江을襲擊

外人避暑地警備로英軍艦出動 魯滌平氏는避難準備

(東京電) 九江來電에依하면 湖南의共產軍은黃公略의共產軍으로三路에分하야南昌、徐家埠、九江을襲擊한다는風說이流布된바當地의人心은恟恟하고警備司令魯滌平氏는家族을九江에避難케하고또南昌間의二列車의往復을三十日부터一列車로變更하고또一列車를南昌에두어何時이라도避難하도록準備하고잇다

(上海一日發) 共產軍의長沙占領과同時에江西省의共產軍도活躍을開始하야省都南昌及九江道路交通等에게占領될形勢이다 同省의共產軍은目下南昌과南康間에잇서九江方面으로向하야進出中인바共產軍中에잇는外人避暑地廬山에危險이切迫하얏슴으로昨日英國官憲은避暑客에게即時退去하도록勸告하얏다 또英國官憲은長江一帶가危險하게되엿슴에鑑하야靑島碇泊中의軍艦「쏘ㅡ디」號及「시카ㅡ라」號에對하야至急南京에廻航하도록命令하얏다

國華銀行 盛大히開行式

(北平一日發) 新設北方側의中央銀行으로서創立된中華國華銀行은一日에盛大히開行式을擧行한바同行은資本金一億元으로서兌換券一千萬元을本日發行하얏다

逃走하얏든何軍 軍勢를回復

不遠長沙進攻

(漢口一日發) 突發을當한何鍵軍의長沙奪回行動은겨우三十一日早朝準備整頓되야六百으로編成된先鋒部隊는目下岳州에서湘江을遡上하고六千의主力部隊는이미長沙上流六哩의地點에達하얏다고報導된다 主力部隊가長沙에到하면共產軍은同地를放棄하고瀏陽方面으로退却하리라고한다

日本政府에서 抗議的警告

國府에長沙問題로 適當한處置를要求

(上海一日發) 重光總領事는本國外相으로부터三十日附로左와如한抗議的警告를國民政府에提出하도록하라는命令을受하얏슴으로本日南京上村領事의手를經하야王正廷氏에手交하얏다

長沙事件의善後處置에對하야모든事態가判明되기를기다려日本政府는國民政府에對하야正式交涉을할터이나長江一帶에는日本人多數가在住하야各種의事業에從事하는바長沙占領에得勢한共產軍이再次日本人의生命財產을威脅하야重大한事故를惹起하야國際問題를惹起할危險이잇는故로帝國政府는于先此點에關하야國民政府當局에甚大한注意를喚起하야至急適當한處置를講究하기를希望한다

外人損害는 責任지고賠償

長沙事件에關하야 外交部長王氏言明

(南京一日發) 王正廷氏는長沙事件에關하야本日日本記者團과會見하고左와如히聲明하얏다

赤色테로리즘을標榜한共產軍이長沙를襲擊한事件은아즉國民政府에는公報가업서眞相이不明하다 新聞의報道에依하면共產軍人의店舖家屋이燒却되고掠奪을當한것은實로遺憾이다 日本在留官民이迅速避難하야其生命에危害가업는것은不幸中多幸이다 外國居留民生命財產損害에對하야는正式報告에依하야確定한後國際公法에照하는慣例에倣하야各各損害賠償의實에任하겟다 今回의事件은다못共產軍의行爲가아니고國民政府의國際的立場을困難케하라는政治的策動이加味되얏다고信한다 即過般長沙를敗退한李宗仁、白崇禧等의西軍의敗殘部隊가共產軍과合流하야此擧에出한것이라고信한다 國民政府는目下正規軍을派하야討伐中인故로長沙의事態는時間의問題로서이以上擴大치아니하리라고信한다

汪駐日公使 外相을訪問코 遺憾意思表明

(東京電) 駐日中國公使汪榮寶氏는一日午後三時에外務省에幣原外相을訪問하고長沙事件에關하야遺憾의意를表하고또在留日本人의保護에對하야는萬全을期하겟다고言明하얏다

山西側에서 急使를派遣

韓氏와會見코저

(濟南一日發) 韓軍改編의任務를帶하고昨日靑州로急行한山西軍後司令은同地에서다시濰縣으로向한바果然韓氏와會見할지不明하다

勞農側壓迫으로 蟹工船武裝

陸軍서銃器拂下

(東京電) 北洋漁業의日露兩國當業者間의抗爭은極端으로激化하게되야勞農側의壓迫이益益甚함으로萬一의境遇를警戒하기爲하야蟹工船組合에서는自衛策으로서出漁中의工船十九隻에武裝外지하게되엿다 蟹工船組合은農林省을通하야外務省의諒解를得하야陸軍省으로부터機關銃十九挺小銃四百挺의拂下를申請中이든바陸軍省에서도異議업는模樣으로近日中下附하게되리라고한다

印度綿業界不況 工場閉鎖續出

(孟買一日發) 對英不服從運動으로招來한綿業界不況으로서工場의閉鎖가續出中인바本日또四紡績工場이閉鎖되어從業員六千은失業에싸히게되얏는바現在의不況이轉換되지아니하는限에는八月中에는또다시三十餘工場이閉鎖되리라한다

人事消息

▲齋藤總督 四日午後九時四十五分東京驛發로歸任豫定

八面鋒

○中國에는、南京政府外에、北平에또政府가생기드니、今般에는、長沙에勞農政府가樹立

○三角關係는如何할지모르거니와、打倒政府의크로는此이볼만한듯

○兒玉總監이辭職하고、丸山總監이後任되리라는風聞이喧傳

○머리가누가더번적거리는지

○競技에熱中으로羅馬는단하엿다고、伊首相은野球를禁止

○獨裁못소리니들엣든아웃식힐일

左翼學生이 上海서大示威

宣傳文을撒布한後 警官隊와衝突演出

(上海一日發) 八月一日의記念示威運動參加者는嚴重한警戒를潛行하야午前十時에南京路鮮中公司屋上에서爆竹의暗號와함께學生靑年共產黨員等數百名은西藏路에서南京路로나와過激한標語를絕叫하며宣傳「삐라」를撒布하야取締하라는警官과衝突을演出하얏스나大事에至치아니하고十數名이檢擧되얏슬뿐이다 그中에는數名의女學生도잇고그他中國各處에서宣傳「삐라」를撒布하야中國街는昨夜부터嚴戒로써別動搖는업섯다

御救恤金 各道에分配

總督府에서傳達

朝鮮內各地의風水害에天皇皇后兩陛下께서는侍從을御使로서御救恤을하사旣報와如히罹災民의御救恤金三萬圓을御下賜하신바總督府에서는그分配에關하야愼重協議한結果左와如히各道에分配傳達하게되얏다

京畿	一、三六〇圓	全南	一、九五〇圓
忠北	七五〇	慶北	四、三五〇
忠南	一、三六〇	慶南	三、七三〇
全北	三、九五〇	江原	三、四〇五
咸南	三、八一〇	咸北	一四〇

計參萬圓

이以上大節約하면 豫算編成不可能

大藏省當局苦心中

(東京電) 未曾有의難關은豫算編成을前한近日의財政에依하야明年度豫算額은歲入減의趨勢에依하야政府로하야금財政上窮地에陷케하라고한다 即豫算額은歲入十五億七千二百六十五萬四千圓歲出十五億七千二百十萬三千圓이나實際歲入은租稅收入一億一千萬圓其他官業官有財產收入二千萬圓計一億三千萬圓의自然減은到底히免할수업스리라고豫想됨에對하야剩餘金에依한新規財源은一向도期待키難하고追加豫算財源은一、二千萬圓을保留하야두지아니하면아니되게되고萬一千萬圓의減稅를實行하라하면總豫算歲入은五、六千萬圓의減少를覺悟치아니하면아니되나 그런데歲出側에서는一切의新規事業을拒否하드라도緊急한失業救濟費、旣定年割額法律에伴한支出其他當然增加二億의經費를節約치아니하면明年度豫算은到底히編成不可能의事情이다 그런데現內閣成立以來四年度豫算에잇서九千百萬圓五年度實行豫算에잇서一億二千萬圓計二億七千六百萬圓의行政整理에依하야六千萬圓의大節約을實行하고잇서밧서節約의餘地는全無하야이以上二億의節約을하라면軍部省에大削減을企圖하야至難한軍部의反對를豫想하야大藏當局은困難中에잇다

◎放賣家 (每日繼續發賣)

今年九月九日即本社 建築業十週年紀念을當日祝하기爲하야左記家屋을實費로放賣함

一、昌信洞六五ノ一六	新建瓦家	三六間半	垈一三二坪
一、昌信洞六五ノ二六	新建瓦家	一四間半	垈四三坪
一、昌信洞六五ノ二七	新建瓦家	十五間	垈三九坪
一、昌信洞六五ノ三二	新建瓦家	二四間	垈八〇坪
一、昌信洞六五ノ三三	新建瓦家	七間半	垈二一坪
一、昌信洞六五ノ三四	新建瓦家	十一間	垈三九坪
一、昌信洞六五ノ三五	新建瓦家	十七間	垈七五坪
一、齋洞四五ノ一	新建瓦家	十八間半	垈五一坪四合
一、體府洞一六三ノ六	改良式瓦家	七間半	垈二八坪
一、寬勳洞一九七ノ一四	(店舖及住宅 新建瓦家)	二階十二坪六合 四間	垈一九坪六合 垈一一坪三合
一、寬勳洞一九七ノ一五	新建瓦家	三六間半	垈九七坪九合
一、寬勳洞一九七ノ二八 一九七ノ二五	(店舖及住宅 新建瓦家)	建坪九坪 四間	垈一二坪三合 垈二九坪三合
一、寬勳洞一九七ノ二三 一九七ノ二四	新建瓦家 新建瓦家	十七間半 十七間半	垈五八坪一合 垈二八坪六合
一、嘉會洞七二	改良式瓦家	十二間半	垈四三坪
一、益善洞三三ノ一六	新建瓦家	十一間半	垈四二坪
一、益善洞三三ノ一九	新建瓦家	十一間	垈二七坪
一、益善洞三三ノ二四	新建瓦家	十七間	垈五五坪
一、三淸洞一三九ノ一	新建瓦家	九間	垈三五坪

◎益善洞一六六ノ五(舊樓洞宮址)는瓦家十間으로二十五間外지三十餘棟을建築하야數日中에竣工과分讓이完成되고此外五六間되小住宅數十棟을建築着工中에在함 (月賦販賣도酬應함)

京城府益善洞一六六ノ五 電光一三一九番

建築請負及設計 建築材料 賣買 建陽社

謹告

本人의長子趙彥濟가本人의家族인趙映奎、鏞珍、鏞甲、徵鏞、萬濟、金鶴鳳及本人等의所有土地를賣買抵當登記를하기爲하야近日俠雜輩數十名과符同하야釜山、馬山、咸安等地에根據를두고各印章及文書를僞造하야金錢詐欺를敢行한다하오니內外國人士는見欺치마시옵

昭和五年七月三十一日

咸安郡山仁面雲谷里 趙鏞碩

(咸安郡昌原郡宜寧郡內所有土地에限하야特히注意하심을敬要)

生徒募集 運轉手實費養成

◇全學費四十五圓

●設備完全、責任敎授、就職紹介 ●活動寫眞應用敎授 ●學則送呈要二錢

京城西大門町一丁目 官設 東洋自動車講習所

急告

全北扶安郡扶寧面西外里 李炯元

右者는未成年者로서財產을浪費함으로全州地方法院에서準禁治產宣告를受함에不拘하고京鄉間에出沒하야借金을運動中이오니其代表者等의印章을盜用할지도難測이기玆에豫告하오니內外國人은一切勿見欺하시압

扶安邑內 右後見人 李泰玉

巴里 倫敦 紐育에서도 百萬卷突破

眞正한戀愛는。人生幸福의極致이다 深刻한戀愛를맛보시려는분은讀하라

世界的女性研究의大王 블로오氏의作

女

本書를 讀하라

妻잇는 男子는讀하라
男便잇는 女子는讀하라
結婚하려는 男女는讀하라
戀愛하려는 젊은이며
不和에우는 家庭에는
靑春男女의戀愛經
家庭生活의聖典인

目錄의一節
알기어려운女性 女子의주는感化
戀愛하는男子의警戒
結婚한男子에
夫婦의選擇 結婚婦人에게
男便操縱法、藝術과戀愛
戀愛하는사람의可恐할誘惑
男子의戀愛와女子의愛
佛蘭西의戀愛와英吉利의戀愛
女子는男子의如何한點을嘆賞
女子는男子의意를迎키爲하야

定價送料共七十四錢 代金引換은九十錢

京城水下町四番地 平和堂出版部 電話光六三二 振替五番

朝鮮○○團三百名 吉敦線一齊襲擊

四鐵橋破壞하고電信線切斷

詳細調査는尙不能

지난삼십일일밤 길돈선(吉敦線)연변에거류하는 일본인구축파철도를파괴할 목적으로서돈화(敦化)에 백팔십명문하(蚊河)에 백오십명의○○조선인이 습래하야동선(同線)의 철교(鐵橋)이개소를 파괴하고 문하부근의전선(電線)을 절단한까닭에 돈화길림(敦化吉林)간에는 전신이불통되고 상세는 계속조사중인데 그외에도철교 이개소가 파괴되엿다하며 또돈화의 상항에대하여는 전신불통으로 상세한것을알 수업다한다(장춘전보)

詳報는未着── 철교파괴사건에대하야총독부백석경무관(白石警務官)은 아래와가티말한다 경무국에도 지금전보가드러왓는데철교다리두개소가 파괴되엇고그밧게 전신전화의 피해가잇는모양인데아직그곳일본인부녀가사상을당하고 엇지고하는사실은 잘알수업습니다 그러고 권번간도의습격사변모양으로공산당계의소위인지 엇전지도아직은모르겟습니다

二個橋梁에放火── 조선인에게습격을바다파괴된길돈선철교(吉敦線鐵橋)는길림(吉林)에서칠십칠키로(七七粁)를상거한지점에잇는 길이(長)칠백미돌(七百米)의목교(木橋)와역시길림에서 일백구십키로(一九〇粁)되는지점에잇는길이사백육십칠미돌(四百六十七米)되는 목교(木橋)두개인데 휘발유(揮發油)를불을 질럿는지다리두개가다 이삼미돌식 소실(燒失)하엿스며 전선(電線)을절단(切斷)한곳도 삼개처나되는데 파괴된철교는수리한결과 일일아츰넘시반에 복구되여렬차가개통한다는바손해는아즉조사중이라한다(장춘전보)

共產黨咸鏡道細胞 四十餘人潛行活動

중앙이검거되는동시에피신잠행

一部는咸北青聯으로旣決

지난사월중순을 전후하야함경북도 청진(淸津)을중심으로 라남(羅南)경성(鏡城) 어대진(漁大津) 주을(朱乙) 웅기(雄基)와 함경남도성진(城津)등각주요도시에서 다수한주의자를검거하야모종비밀결사지방『야체이카』(某秘密結社地方細胞團體)조직혐의로엄중한취조를진행하든중 지난륙월중순에 그중요역할(役割)을하든 혐의자삼십인은 치안유지법(治維法)위반죄로 청진지방법원(淸津地方法院)검사국에 넘기어동법원예심계에서 예심진행중이든세칭함경북도공산당(咸北共產黨)사건은 계재금지중에잇든바 이일오전열시에전부해금(解禁)발표되엿다 「公產黨」 케삼차『第三次──ML黨』간부조직당시와그후를니어후계당조직순위를닐아함경남북도각지에잇는주의자들사이에 그지방세포단체를 조직활동하다가 중앙간부가 총검거됨을보아 검거망을 피하야 지방운동에 잠세력을 부식하다가 드듸어지난사월에 발각검거케된것이라한다

咸南北中心 秘社細胞體

지난사월에대검거하야 總計四十六人의多數

道靑聯事件에檢擧된 十六人京城押來

사건은 지방(地方)을 중심으로 한비밀결사 사건이요 또한검거당시에 사건관계자들 비밀에부치고 함경남북도일대에 대검거선풍(大檢擧旋風)이 불어비밀히 다수한 주의자와청년을검거! 호송! 취조한것임으로 정체(正體)를 알수업스나 들은바에 의하면조선공산당(朝鮮 이사건의 관계자총수는 사십륙

청진지방법원에서일심

一인으로 일부는이미 오래전에검거되어 옥중단식(斷食)으로도 세상사람의 이목을놀래게하든 함경북도도청년련맹(咸北道靑聯盟)사건에 련좌하야청진지방법원(淸津地方法院)에서일심을마치고피고와 검사의 부더공소로 황태성(黃泰成)등십륙인은지난삼십일 경성복심법원에 공소하야시내서대문 형무소에 수용되엇고그남어지삼십여인은방금청진지방법원 예심에서 예심진행중이라는데 방금경성 지방법원 예심에서취조중인모사건에도영향이적지안흐리라한다

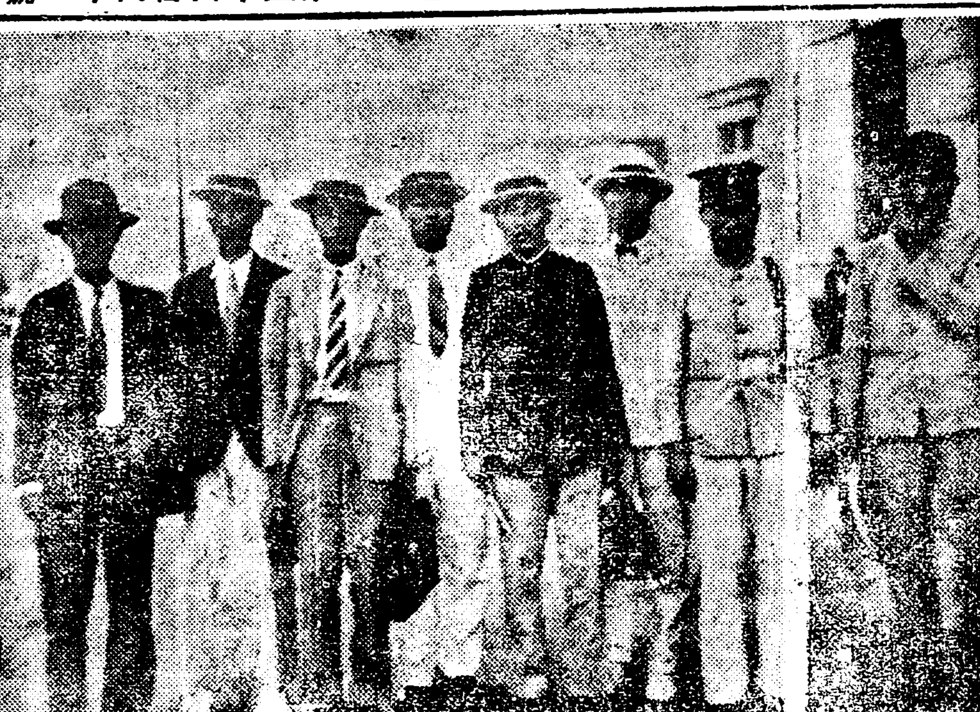

입경한공학회강연단(일일오후경성역에서)

大阪居留同胞 羅災救會

지난이십륙일 創立完了

전조선을 통하야 천누후무한수풍재로써 이천여명의 희생자를내일뿐아니라 방금수십만의 리재동포가 막천석지에서 주림에울고 그의생사는 백척간두에잇는 보도를 들은 일본대판에거류하는 동포들은 지난칠월이십륙일 오후한시에 대판시랑속구통항조합 사무소(大阪市浪速區運輸組合事務所)에단체별로동아통항조합(東亞運航組合)대동소비조합(大同消費組合)우리학우회(留學生學友會)

삼지국대표(三支局代表) 개인참석삼십여인을 망라하야구케방칩에 대한간담회를 개최한바 윤혁제(尹赫濟)군의 간단한개회사가 잇슨후석장신재용(席長申載容) 서기현길홍(書記玄吉弘)군을선임하고 수해의진상을설명하고 엇던 조직체가아니면 민속한수혜미 농률늪엇지못할것이니 단당회를 권환하야 조선리재동포대판구제회(朝鮮罹災同胞大阪救濟會)를창립하자는 데의에만장일치로 가결되어 의장송병구(議長宋秉九) 서기현길홍(書記玄吉弘)군이 착석하야 일사천리로 의사를진행하는동시에 규약통과 역원선거조직선권에 기금모집 기타사항을 검토결의한바 피선된집행위원은다음과갓다한다

執行委員長 洪在榮 執行委員 文昌來 李鎬泰 金基範 金鵬植 宋秉九 高永吉 玄錫憲 洪淳日 金建五 宋章福 玄吉弘 夫元和 尹赫濟 金容善 趙斗玉 成子善 金應斗 孔敦 李元道 俞京化 朴永壽 金徹 金正純 梁萬壽 沈春敬 李鍾植 洪愼大休 夫圭平 梁有生 聖允 梁聖贊 梁達禮 金基銅 植鐸

면소출감된간도공산당(일일오후경성형무소에서)

一百二十餘名의 光州學生獄中騷動

看守와警官隊까지出動하야鎭撫

公判遲延反對를絶叫

광주학생사건이 발단되어 성진회(醒進會) 독서회(讀書會)소녀회(少女會)등일백오십여명의비밀결사 사건피고에 대한예심이 검거된지 구개월만에 종결되엇다함은 긔보한바인데 공판에회부된피고 일백이십여명이 지난일일오전 열한시반부터 공판지연을부르지즈며 대소동을 이르키엇슴으로 간수는 물론 경관대까지출동하야 엄중한 경계를하야 오후두시경에 겨우진압되엇스나 면회왓든 부형들은일시대혼잡을일우엇다 한다(광주)

今番大水害로 火田民問題再燃

국부장회의에서토론한뒤레 治山計劃의豫算編成

산간(山間)에 잇는국유림야(國有林野)에서 경작을하면서살어가는 화전민(火田民)의 수효는 최근까지 산림부(山林部)에서조사한바에 의하면 호수(戶數)가 이십오만호 인구(人口)가일백이십만인에 달하야 이들의경작면적(耕作面積)은 해마다확장되어 현재약사십만정보에 달함으로 이정리방침에 대하야는벌서부터 착착조사를 진행하엿스나 어찌하엿든지 수천만원이라는 막대한금액을 요하는대사업임으로 실행에 당하야는항상재정난으로 말미암어 실현되지 못하고 금일까지 끌려내려오든바 이번에이러난 폭풍수해도가장만흔 피해를입은강원도(江原道)에서는 팔갑산(八甲山)에잇든 화전민(火田民)과 하층민(下層民)수백명이 참사한 비극을 야긔하엿고 일작년수해당시에는 함경남도신흥군(咸南新興郡)에서백여명의화전민이 참사하는 참해가 련접허발생되엇는데 이들은모다삼림지대(森林地帶)에서경작하는까닭에토사(土砂)가분허지거나혹은경작지머가하류(河流)로변하야참화를 당하는터임으로 이들의정리는국유림야의 정리라는 것보다도 이화전민들의 생명재산을 보호하는점에 중대성이 잇슴으로지난번에 개최한 국부장회의(局部長會議)에서산림부에서는 물론이려니와 아옥정무총감(兒玉政務總監)이하화전민정리의 급무를 주장한결과 산림부에서 도정리안의 구체화를 계획하는바 긔축시며라 할지라도 륙년도예산에는 엇지할수업시 긴급지출을하야 계획의 일부분이라도 실행할예정이라한다

(李周淵)씨는 이들동안이나 경긔도경찰부에서 취조를 밧다가 지난이일아츰부사히방면되엿는데 금번리주연씨가 경긔도경찰부에서 취조를밧게된 내용은지난삼십일일 경성지방법원 예심관사가 신간회본부의 가택수색을할때에과려된 문구가 긔록된 서류가나타낫든까닭이라한다

五人의取調맛나면 鍾路署檢擧도終了

苦熱中拘禁된被疑者發病多數

女性五名中一名은釋放

권후이십여일에궁하야전선각지와 만주등지에서 삼십여명의관계자들을 검거하야 일일그취조에분주한 종로서고등계(鍾路署高等係)에서는 일변취조가진행함을따라 새로운사실이 발각되는대로 즉시그관계자를 수배혹은즉검하야 체포하는등 실로검거가 쉴날이업든바 아즉것취조하지못한 관계자는 다섯사람박게업슴으로이다섯사람의취조만맛나면 검거도 동시에일단락을 지을모양인데 수일내욱엄한는 고열로인하야 관계자중에는 건강을 해한사람이 대부분이여서 취조는 지지하야일체 진행되지안는모양인데 이러케거의 병인상태에잇는 관계자중에서도 청총(靑總)의 박동선(朴東善)은가장중태(重態)에빠저서 일시내어보낼는지도모른다하며 사건의 모자로목되든김모(金某)리모(李某)등은 벌서일수일권에 각각대구(大邱)와시내에서 체포하야 사건은 의외에도신속히끗을 보게될것갓다한다 권긔삼십여명관계자중에박호진(朴昊辰)김하정(金河晶)박인순(朴仁順)민경숙(閔慶淑)리송죽(李松竹)오명의 녀자도잇섯는데 그중에 리송죽(李松竹)양은 호흡긔병(呼吸器病)에걸리여 거의위독하게되엇슴으로 지난삼십일일에 그부친되는이를불러맛기여서 향리인평양(平壤)으로돌려보냇다는데 그는 실로이사건에 혐의를밧고 검거된사람으로서는 석방된 최초의한사람이라한다

龍山署檢擧 大邱에飛火

황모라는청년을또검거 注目되는事件進展

시내룡산경찰서(龍山警察署)고등계에검거된간도 공산당원(間島共產黨員)황모(黃某)는 계속하야 엄중한 취조를진행하는일방 그련두자(連累者) 체포에다시맹렬한 활동을 하는데 일일오후에는 돌연대구(大邱)에비화(飛火)하야 룡산경찰서의수배로대구경찰서에서 모모청년을 검거하야 룡산경찰서로 호송하엿다는바 그내용은 아즉비밀에부치어두나 주목된다한다

江原一道의風水災 要救助者萬三千餘

풍전등화와가튼그들의생명

災民總數는四萬四千

강원도(江原道)의 보고에의하면이번 폭풍수해에의하야 거처를일흔 사람중구십오명의 시체를 발견되여 지금까지의사자(死者)는 일백오십사명행위불명 구백여명 부상자 칠백십이명에 달하고 리재자(罹災者)의 수는 실로 사만사천삼백삼십삼인의 다수이다는데 그중에는 량진기라일가의 부양자가 행방불명이되여 구조를요하는사람이 사백십륙명이오 가옥이 류실혹은도괴되여 주택이업시 구조를요하는 자가이천육십오호라 하는 현재의 구조를요하는 사람의수는 일만삼천칠백십칠인에 달한다한다

端川檄文事件 金某遂被捉

등사원지에서단서가나서 檄文數百枚도押收

함남리원군전체(利原郡全體)에단천사변(端川事變)으로 격문(檄文)을 산포하얏다함은 임의보도되엇거니와 그범인은 격문색리다가 칠월이십칠일밤에 장모(張某)를체포하엿다하며 이십팔일에는 김,박,리(金,朴,李)를 검거하엿다는데 그단서는군선(群仙)모씨상점에서 등사원지산것을 격문색리다가 분실한것이경찰의안목에 발견되어 그것이단서가되어 지난일일아츰에는 리원읍김모(金某)를 검거하야 격문수백매를 압수하얏다한다

昨年中의死亡者 四十六萬餘名

千名에廿四名의比例

神經系病이最多하다

총독부문서계조사(總督府文書係調査)에의하면 소화사년중조선내사망자는

朝鮮人 四十五萬八千八百五十三人
日本人 八千三百十八人
其他 五百五十九人
合計 四十六萬七千三十人

으로일일평균천이백륙십오인인데인구천에대하야이십삼「콤마」구인이사망하는셈이고이것을전년도에비하면이만팔천삼백오십오인이 증가된것으로서 질병별로서보면

神經系病 一割九分
消化器病 一割八分
呼吸器病 一割四分
感冒 九分
傳染病 九分
循環器病 老衰病 五分

등이라하며 계절별로서 보면가장사망자가 만흔시기는 일월부터삼월까지요그다음은 오월부터칠월까지인바 구월부터십이월까지는 사망률이 가장적다한다

李周淵氏釋放

경찰부에서

긔보신간본부 집행위원 리주연

間島共產黨 起訴者氏名

불긔소된 被告는昨夜出獄

직보계속=간도제삼사차공산당(間島第三四次共產黨)사건에련좌(連座)한혐의로 경성지방법원(京城地方法院)검사국사상건문계삼포(森浦)검사의취조를마치고 유죄로 동법원제일예심에 회부된피고와 불긔소로 일일오후에 출감한사람들은 다음과갓다한다

起訴된被告

▲一道溝 姜東鎬(一九)
▲五道溝 姜亨求(一八)
▲延吉縣 金承起(二五)
▲延吉縣 曹秉燦(二〇)
▲延吉縣 車萬鍾(二三)
▲鏡城郡 張海龍(三三)
▲延吉縣 朴英寅(三〇)
▲小五道溝 金明星(二五)
▲會寧郡 金鳳基(二〇)
▲延吉縣 全成弘(二七)
▲延吉縣 南文順(二四)
▲琿春縣 姜相範(二九)
▲琿春縣 蔡蘊(二九)
▲龍井村 池吉南(三三)
▲延吉縣 元容權(二七)
▲延吉縣 元翼常(三三)
▲二道溝 金尙俊(三三)
▲二道溝 李舜丘(二四)
▲延吉縣 張自權(二七)
▲延吉縣 趙雲瑞(三三)
▲五道溝 崔泰勳(三一)
▲五道溝 崔鉉國(二五)
▲延吉縣 朴鳳基(二二)
▲同 朴麟基(二二)
▲和龍縣 李奇琛(三〇)
▲延吉縣 桂樂集(一九)
▲和龍縣 金永洙(二七)
▲延吉縣 金日甲(三六)
▲延吉縣 李秉杰(二八)
▲鏡城郡 姜錫俊(二六)
▲小五道溝 李秉植(三〇)
▲延吉縣 韓明俊(二六)
▲延吉縣 田春沃(三一)
▲五道溝 張極俊(二六)
▲龍井村 閔龍俊(三三)
▲小五道溝 金光(三〇)
▲百草溝 孫學武(三五)
▲小道溝 崔宗活(二一)
▲通川郡 金忠信(三五)
▲龍井村 金德山(二五)
▲延吉縣 朴容山(二五)
▲同上 徐在華(二三)
▲和龍縣 嚴東豪(二一)
▲延吉縣 崔抑(二〇)
▲和龍縣 文振奎(二四)
▲二道溝 姜容範(二五)
▲同上 張翼善(三四)
▲同上 金徽奎(二八)

不起訴氏名

▲延吉縣 李今孫(三五)
▲小五道溝 姜錫貞(一九)
▲延吉縣 文明洛(一九)
▲小道溝 姜錫錄(二四)
▲鏡城郡 金麟振(三五)
▲延吉縣 曹雄煥(二二)
▲延吉縣 金承烈(二三)
▲小五道溝 白昌元(二七)
▲延吉縣 曹永煥(三五)
▲二道溝 太俊燮(三三)
▲小五道溝 金東振(三〇)
▲延吉縣 吳昌益(二六)
▲延吉縣 曹斗煥(二七)
▲延吉縣 曹珠煥(三一)
▲延吉縣 方東元(二六)
▲延吉縣 李永根(三三)
▲同上 朴春善
▲四道溝 尹廷龍
▲延吉縣 姜昌鉉
▲甲山郡 申

二日夜

工學會講演映畫의밤

入場無料──鍾路青年會館에서

培材基督傳道隊 하긔휴가를리용하야 배재학생 긔독청년회에서는강화(江華)를목표하고동회고문 김진호(金鎭浩)씨인솔하에 이일오전 십일시차로 동사로 향하엿다는바 약이십일간예정이라하며 연사는 정효행(鄭孝行)외이인이라한다

핀셋트

▲현재조선에는일만구천명가량의경관이 잇는대그도 부족하다하야 또다시일천명 경관을증설한다고한다▲감옥이 늘어가고경관수가 늘어가고──이러케만 늘어가면 어쩌자는셈인가?▲감옥이 늘어가되 죄수가주는법이업고 경관이 늘어가되 범죄가주는것이 아닌즉 느는것은 무엇하는 것일까?▲칠치 어른상사가 늘어간다고 도시(都市)에 긔온이 커졋되리라는것을 긔대할수업는 것 갓지안흘가

養子다리고살든 老婆自殺未遂

당주동에서

부내당주동 구십칠번지(唐珠洞九七)천공(鐵工業)빈선봉(彬先奉)의양모 장씨(張氏)(五一)는 일일새벽네시경에 자긔집안방에서 술속에 다량의 담배가루와「소다」를 너허서 독주를마시고 고민하는 신음소리에 곳방에서 자고잇든 선봉(仙奉)의처 황씨(黃氏)와장씨의이녀 김씨(金氏) 가은 놀라깨여 낫스나주인선봉(仙奉)은 실직하고 집을나가서업고 집안에는 동안돈은 업는 궁핍한 편임으로 할수업시 그냥버려두엇든바 그날밤에야집에돌아와서 각방으로 겨우치료비를 구하여가지고 밤열시에 이르러서야 당주동부근 광화의원(光化醫院)의사의래진을구하야 응급수당을 베푼결과 다행히회생하엿다는데 이제그러케 자살하려고 한원인을 들으면 권과장씨(張氏)는유력오월이일에 그남편빈원삼(彬元三)을먼저 저세상에 보낸후 울울해하든중에 일차자살을 계획한일이잇섯는데 금번에는 그양자선봉(仙奉)이가 그다지 무리를 써서 ... 우막막하야 모자사이에 돈으로 그다툼 생계가매 불화하야 으로 갈이다툼이 잇든끗헤 금번의 자살을 도모한것이라 한다

구부내모처에서횡고선(黃高先)을검거하야 종로경찰서에 호송하고 나서 그 부각지에 수배하야 동일밤 북행렬차도 타고 원산역에서 또 다수한 황인놀(?) 속속 검거중인데 사건의 내용은 엄비에 부치어 발표치안흐나 그정체는 조선공산당부흥(朝鮮共產黨復興)에 관한 사건으로 공산당조직에 가입하야 활동하엿고 최근모종사명(使命)을 띄고 조선내지에 잠입하야 활동하든중 그와가티 미연에 발각검거된 것이라는데 이 사건은 관면어느방면에 일으키게될는지 자못 주목되는바이라 한다

奇怪한夫婦싸홈 新家庭爭議二件

조혼의미거나 낫분의미거나 집안싸홈 내외싸홈이 어느집에든지이라고 업스라마는 누구집에든지이러나기쉬운 진긔한 가정쟁의두가지사건을들어서 원고편 주장과 피고편의답변과 거긔에또진긔한 심판까지들어서 세세히긔록하야『별건곤』잡지 八月호에 계재한고로 흥미잇는중에도 케일가는긔사라하야 지금 시골서울서 도처마다 이야기거리가되여잇다 그리고 이번새로나온그책에는 삼복더위를물니칠 서원한긔사만 六十여가지를 추리고 골라서 계재한고로 이것한책이면지리한녀름을 유쾌하게 보낼 수잇게된다한다 책갑은단五十二錢 京城開闢社振替京城八一〇六번으로주문하면 즉시보내준다하며 만일 우편을머러서 진체구좌로 주문하기 힘이들면 一錢짜리우표五十五枚만보내도 조타더라

氷山속이上서늘 夏期納凉博覽會

이번 새로나온『별건곤』八月호에는『납량박람회』라는 진긔한긔사가 잇서서 바하고도 서늘한긔사가잇서서 다속보다도 더욱서늘하야 삼복더위를 물니칠조흔긔사더라

죽은지十五個月만에 棺속에서살어나

병들어죽은지 열더섯달만에 관속에서 살어나온사람이 잇다면 나남직도 아니요 녀자미인으로 그러한 그짓말가튼참사실 잇서 지금 시골서울에핑장한이 약이거리가 되여잇는데 그자세한 상실과 살아나온미인의 사진까지이번새로 발행된『별건곤』잡지八月호에 계재되여 잇슴으로 도처마다 그긔사뉘문에 야단이다『별건곤』八月호는 단五十二錢 京城開闢社 振替京城八一〇六番으로 주문하면 그날로곳 보내주는데 그책에는 다른자미잇는긔사가 六十여가지가 잇고 또아모나 모시두두막이 한감을 상탈수잇는 현상문데까지 잇다더라

人面蛇身

佐異한新郎 황해도사람

황해도모읍에 사는처녀 가결혼첫날밤에 신랑을보니 얼골은사람이라도 그몸동이는 권신이 배암가튼지라 그러나 너머도놀나서 그처녀는 그홍로니러나는 인생의비극은 과어코 그녀자로하여곰 무서운범죄를 하게하엿다 어진괴한사실은 별건곤잡지 八月호에자세계재되엿다 더라

●新婦展覽會

前無한大好評

엇던신부가 제일조흔가 신부의 자격을 자상하게심사하는 신부

『신부권람회』라는신긔하고도 유익한 긔사가별건곤잡지에계재되기시작하야평판이대단한데이번八月호에는더욱유명한녀자들만진렬되엿다하야소문이굉장히놉흔바 이외에도『가뎡쟁의』『실련소동긔』등六十여가지신긔한 긔사가 잇서 삼복더위도 니저버리고지낼만큼 흥미가 진진하다더라

鄕村에도라가잇는 學生講演資料提供

男女學生에게必要한것

하긔방학중에 고향에도라가 잇는남녀학생들이 지방농민들을위하야 혹은강연혹은 강습등으로 활동이비상한것은 자못경하할 현상인바 그들의 노력이 참담로 농촌과 농민에게 유익을남기도록 하게하기위하야 경성개벽사에서 새로발행한『학생』잡지 방학호에 여러가지문제의 강연재료들을모아서 게재하엿다 아동문제 경제문제 농촌문제등 네각각권문가의 강연자료를 모아노앗스니 이것을읽고 이대로참고하야하면 실로지방을 살찌게할 조혼강연이 될것이다 그뿐아니나『學生』방학호에는 지방 향촌에서 부녀단체소년단체 하긔단긔강습등 여러가지 긔관을직접으로 조직하는방법등까지 빠진것업시 긔재하여노앗스니 참으로유익하기 비류가업는 잡지라 지방에가잇는 남녀학생들은 물론이오 학생아닌사람들도 이책을구하느라고 주문이 빗발치듯하는대 책갑은겨우二十六錢 京城開闢社 振替京城 八一〇六番으로 다엽서지기전에 속히주문함이 조켓고이번책 주문하는이에게는 부록으로『계몽독본』이라는책을 그저·여보내준다더라

買得 「어린이」달에서大附錄進呈

—執筆者—
訓話 金起田
美談 方定煥
童謠 韓晶東
童話 許三峰
童話 廉根守
童話 許文日
童劇 崔秉和
小說 鄭寅燮
寓話 李定鎬
科學 千應奎
料學 尹石重
常識 崔泳柱
小話 車相讚
小話 朴達成
小話 蔡萬植
感想 李泰俊
感想 金源珠
追憶 成義喜
衛生 鄭錫泰
이外에또別冊
進呈 코十錢
京城開闢社

집에안저서 名山巡禮

이번學生 방학호에는 조선팔도명산순례긔를 史家八大家의 집필로 계재한고로 집에안저서명산구경을 할수잇다하야 이것八篇記事만으로도 평상히 유익하다고 평판이대단하야 주문이답지한다더라

啓蒙讀本

無料로配付

이번學生방학호를 주문하는이에게 모조리한책식 그저여주고 따로이것만주문하는 이에게는 단二錢식으로 보내준다하니 농촌계발을 위하야 고마운일이더라

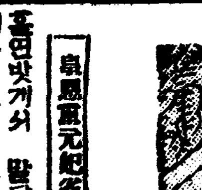

紅樓夢(二七)

洞農 譯 夕影 畫

皇后貴元妃省父母(二)

홀연밧게서 말달리는소리가여러가지로나며 내시여남은사람이숨을헐덕거리고 달려와서손벽을치니 여긔잇든 몃내시들이 그뜻을짐작하야 이제오는줄알고 각각 방향을찾아선다 가사는 문중자질들을 다리고 서쪽 거리문밧게서 맛이하고 가모는 문중녀권들을 다리고 대문밧게서 맛이하는데 반나절이나 숨숨하게 조용하다가 얼듯보니 내시두사람이 말을 타고 천천히 오다가 서쪽거리문에이르러 말께나려서 말은 장막밧그로몰아내고 서향하야 선다 한참잇다가 또 한쌍이 와서 역시이와같이하드니 좀 잇다가는 곳 여남은쌍이 오며 그제서는 은은하게 풍악소리가 들리며 봉삽(鳳翣)과 룡정(龍旌)이며 치우(雉羽)와 궁선(宮扇)이 쌍쌍이 놓어서고 또 도금한 손화로에 어향(御香)을 피워받들고 그뒤에는 곡병칠봉금황산(曲柄七鳳金黃傘)이 떠오니 곳의복과 띄와신등속을 덮어오는것이다

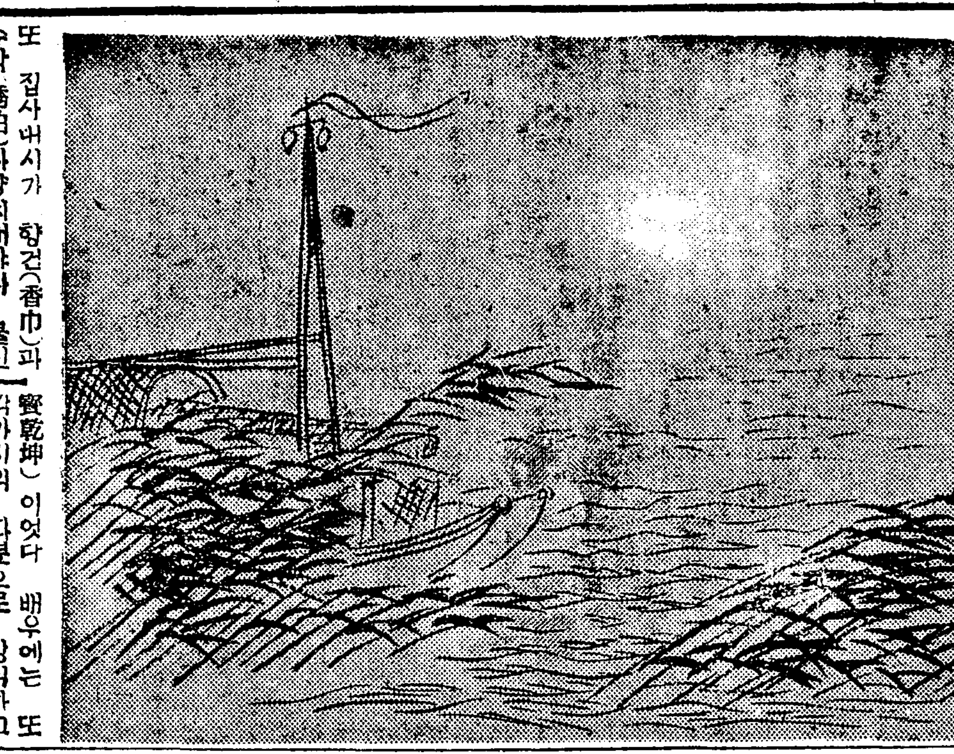

또 집사내시가 향건(香巾)과 수박(繡帕)과양치대야와 불진자(拂塵子곳먼지떠는채)들을받들고 쌍쌍히 다지나간뒤에야 비롯오 내시여덜사람이 금정아황수봉란여(金頂鵝黃繡鳳鸞輿)를 메고 천천히온다

가모등이 밧비땅에 꿀으니내시가 얼른와서 그들을 붙들어 일으켯다 란여를메고 대문으로 들어가서 동으로가다가 한집의문앞에이르러는 내시가 꿀어안자서 란에나려옷갈아입기를청하얏다 문에들어가니 내시들은 흩어져가고소용(昭容)과 채빈(彩嬪)들이원춘(元春)을 인도하야란여에서 나렷다

(註)(소용(昭容)과채빈(彩嬪)은궁녀의벼슬이름이니우리나라의 상궁들과 같은것)

원중에는 각색화등(花燈)의광채가찬란한데다사(紗)와릉(綾)으로맨든것으로 정교한품이비상하엿다 우에는현판등(匾燈)을달앗는데체인목덕(體仁沐德)이라고넉자를썻다 원춘은방에 들어가서 옷을갈아입고다시나와서 란여를타고 원중으로들어간다 원중에는 향긔로운연기가꿈실꿈실하고 꽃그림자는 어른어른하는데 끝끝이 등불빛이서 은빛우이고 때때로자진풍류가 요란한데 이 태평한긔상과 부귀풍류는 이로말할수업다 가비가 가마안에서 이 원중의 광경을 보고는 고개를끄덕이면서 탄식하엿다

『넘우 사치들하고 파용하엿구나!』

또내시가 꿀어안자서 배타기를 청하니 가비는 란여에서 나려서 배에올랏다 한줄기의 맑은물은 형세가 노는룡같은데 두쪽에 돌란간우에는 다 수정과유리로만든 각색등을달앗스니 그광채는 은빛이번쩍거리는듯하고 그빛밭은 흰눈이 깔리운듯하다 우에는버드나무와 살구나무에 비록꽃과 잎은업스나 각색 비단과 종의와 깁과 통초(通草)등속으로 꽃을 맨들어 가지우에다 붙이고 나무한주마다 등 몇개식을 달앗다 그리고 못가운데는 련꽃이며 마름이며 오리며 갈맥이등의 모든형상으로 맨든등이잇는데 그것들은 다 조개껍질과 새깃과 즘승의털로 맨든것이다 우와알에가 광채를다두고 흠파한울의 빛이서로 어른거리니 참으로 유리세계요 주보건곤(珠寶乾坤) 이엇다 배우에는 또 각가지의 화분으로 장식하고 진주발과 수장막을치고 계집란요 (桂楫蘭橈곳돗대와상앗대등속) 로 화려한품은 말할것도업것다 벌서 한석항(石港)으로들어가니 항구우에는 현판등이달렷는데 료정화서 (蓼汀花溆)의넉자가 두렷이보인다

이『료정화서』라든지『유봉래의』라는 글자들은 다 전번에가정이가 우연히 보옥의재주를 시험해 보노라고 짓게한 것인데 어찌하야 곳 참으로써느냐 가씨집으로 말하면 대대로나려오는 시서가(詩書家)이매 자연 한두사람의고명한이와 쳐영(題款)이잇슬터이니 어찌 갑작이 잘살게된사람들의집처럼 어린아이의말로 림만음을하엿느냐 하겟지마는이는까닭이잇섯다

法律問答

【問】 一、執行猶豫期間이經過되여刑이消滅된甲은前科者는아니지만은官公吏에就職할境遇身元證明書에執行猶豫宣告바든事實이記入됨니까

二、執行猶豫期間經過하여서도裁判所나警察署公文書에保管함니까

三、保管하면은幾年間이나保管함니까

四、身元證明書는 大槪어느(裁判所豫審判官所)것을외주한나外甲이居住所에는裁判所는업고警察署所在地입니다

五、執行猶豫期間이經過하여서도其事實이公文書에保存하여잇스면엇던手續으로請願하여야消滅식힐가요

六、甲이何官廳에採用되기로內定이되엿스나郡某某는豫休事件으로執行猶豫바든것을未知나身元證明書에記入이되면은採用與否가如何한가요(鎭陸一讀者)

【答】 執行猶豫期間이經過되며罪刑이消滅되니前科者가아님으로身元證明書에登載치아니함오身元證明書는府及面에서本人의申請又는官公署照託에依하야下附하는것이외다其前執行宣告을밧고其期間에無事히經過되여罪刑이消滅되며某某라도官公吏에採用은公法上契約이라容易치니官公署에서其事實을知하고採用치안허도此가消滅되엿스니採用하여달라고主張할수업소

【問】 甲이乙에게서約十年前에土地를買受하고所有權移轉登記를아니한바甲이二年後에死亡하고甲의獨子이든丙도昨年에또死亡하엿는데丙이無子함으로丙의妻丁이相續하고丁이乙에게對하여所有權移轉登記手續을請求하온則乙은絶對不應하오니時效經過又는形便上丁이乙에게此를請求할權利가無케됨니까其間所出穀은甲丙이管理하엿든것이며地段는乙의名義로나옴으로年年이甲과丙이乙에게支拂하엿사오나支拂한領受證은無한니다(一問生)

【答】 相續人丁은乙에對하야所有權移轉登記手續을請求하시요

【問】 本人의父親이달일사위가되여서戶主가母親便인今年十三歲되는外三寸이戶主가되엿는데本人이十三歲에結婚하야只今二十一歲되도록申告를못하엿는데其間子息둘을出生하엿서요面에서는戶主가十五歲가되여야分家할權利가生한다함니다其間에速히申告할手續方策이업슬가요長子는五歲이온데(出生申告無)五歲머로틀넘업시申告할수업슬가요(朔寧一問生)

【答】 戶主가未成年이면後見人이法律行爲를代表하야分家할수잇소婚姻申告와出生申告를實質대로할수잇소그러나屆出義務者가屆出怠慢에對한處罰은免치못하겟소

【問】 一年前에乙이甲에게現金二百五十圓을借用하엿든바乙이他處로出去하엿다가드러온즉其間에甲으로부터乙의財産을差押手續하엿슴으로乙의妻丙이乙의承諾이업시乙의所有山林時價一千五百圓어치와現金一百三十圓을讓渡하고差押을解除하엿는데(甲은山林移轉手續까지完了하엿슴) 其後에乙이歸家하야借用金二百五十圓을除하고殘額을請求하겟다니法律上으로請求할수잇슴니까乙의妻는乙의實印을使用하엿사오니乙이그妻의行爲를取消할수잇슴니까甲은契約違反損害로二百五十圓을請求하엿슴으로借用金과合하야五百圓을請求하엿사오니法律上에損害를무러야됨니까(麗興疑問生)

【答】 乙의妻의한行爲는乙이取消할수잇소元金二百五十圓은年五分의利子로支拂하시고妻의한行爲는取消하시요契約違反에對한特約이無하면甲은利息外에는損害賠償을할수업소

【問】 甲乙이三年前에爭鬪한後今年二月下旬에和解를하엿는데甲이和解한데도不拘하고다시잇다면乙은如何한手續을하여야할가요和解하는時에確實한誓約書를바엇스며和解하고도다시慰藉料請求訴訟을提起할수가잇슬가요(永興一記者)

【答】 錯誤에依한和解는取消할수잇소그러고和解는兩方이紛爭事件을互相讓步處決하는것이나人事에關하야는和解하여도效가生치아니하는것이原則이외다그러하니其和解를無關하고慰藉料請求할수도잇겟소

(以上辯護士權承烈氏答)

南京虫退治데ー(三日부터十日까지)

이마즈芳香油로

退治하는것이第一有効

빈대退治는、全市一齊히 안하면効果가업다、한집두집에서退治해도곳隣家에서移動하야온다、繁殖力이强하야엇절수업다、그럼으로一家團結하야한거름나아가서全般團結하야三日부터十日外지限하야꼭全市一齊히退治하시오、衛生試驗所의

試驗結果

에依하면南京虫退治의가장簡便한方法은이럿소、먼저『이마즈』芳香油를뿌ー로ー噴霧器(五十錢)로뿌립니다다만그것으로빈대는씨도업시卽死합니다、그래도疊、衣類、什器等을汚損할憂慮업습니다、그다음南京虫用이마즈驅取粉을、其他빈대의巢窟곳에뿌리면退治後、빈대의蔓殖과

發生을防止

함으로退治의効果가永續됩니다그몐우네、이마즈芳香油로退治한後에반드시빈대用이마즈驅取粉을뿌리기를잊지마시오、旅館、工場、大食堂等의驅除에는新製의엘푸式撒粉器(六十五錢)가便利합니다、此等藥品은到處商店에서팜니다品切될때、其他빈대退治에對한相談은害虫驅除藥研究로世界的으로有名한今津佛國理學博士의今津化學研究所(大阪京町堀山二番町士八一番)로申込하시면懇切히相談에應합니다

朝鮮日報京城販賣所
電話光化門一八七番

皮膚、泌尿、花柳病
醫學博士渡邊晉
京城黃金町入口日本生命樓
診察 十二時半外지及夕刻

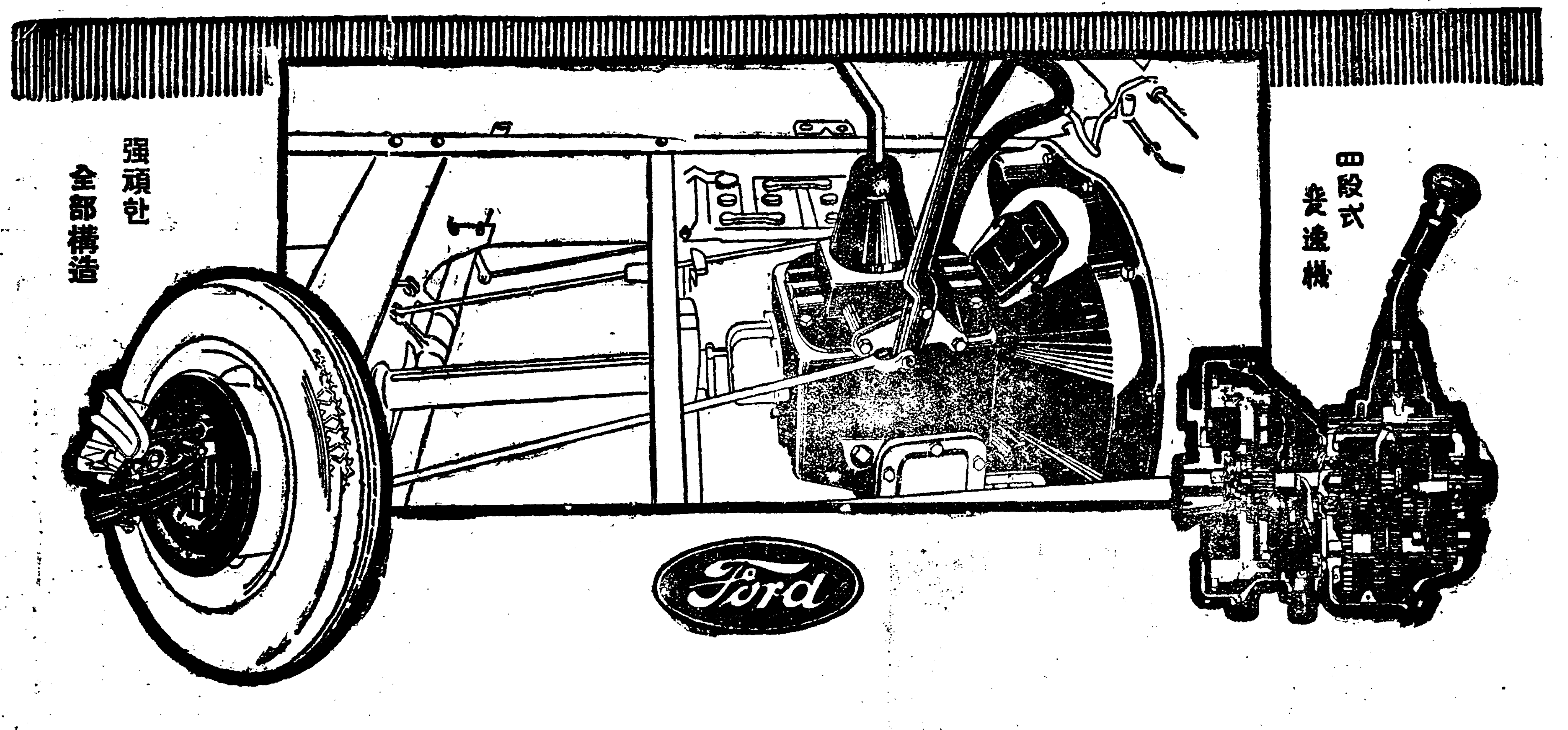

改良한新포ー드 트럭出現!!

포ー드ー한층改良을加한新포ー드트럭을發賣하기로되엿습니다、重要한特徵은左記와如함。

一 後車軸은特殊한스파이랄 베베루 쒸ー아式

二 從來에比하야顯著히頑强하게된前部構造

A 前車軸의堅牢한것은倍加함

B 一層堅牢하여진前部라지아쓰 롯도와스핀들 보ー루도

C 前部發條는幅이넙게되엿습니다

三 前部制動機의直徑은後部制動機와크기도同一하게되엿습니다

四 後車軸은寸法도크게될뿐아니라堅牢하게되엿습니다

五 第四番째 크로쓰 멤버ー가扁平하게되여쌔ー쓰用으로好適

六 後部複車輪은選擇隨意

新포ー드 트럭 定價 千九百二十圓也
後部複車輪及다이야附 金八拾五圓增

日本フォード自動車株式會社

005227

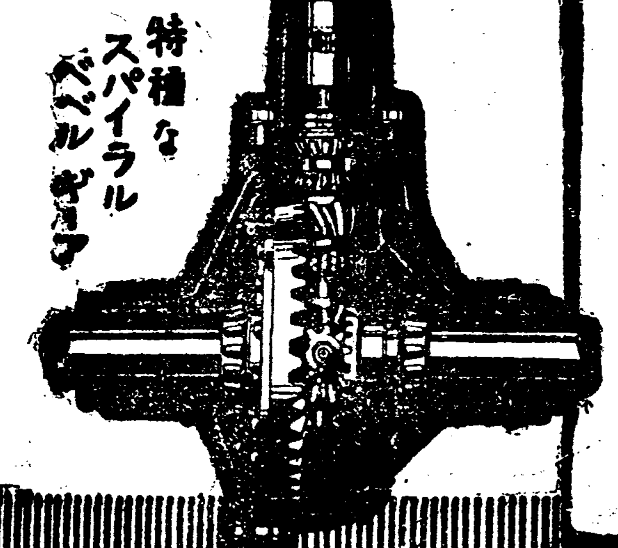

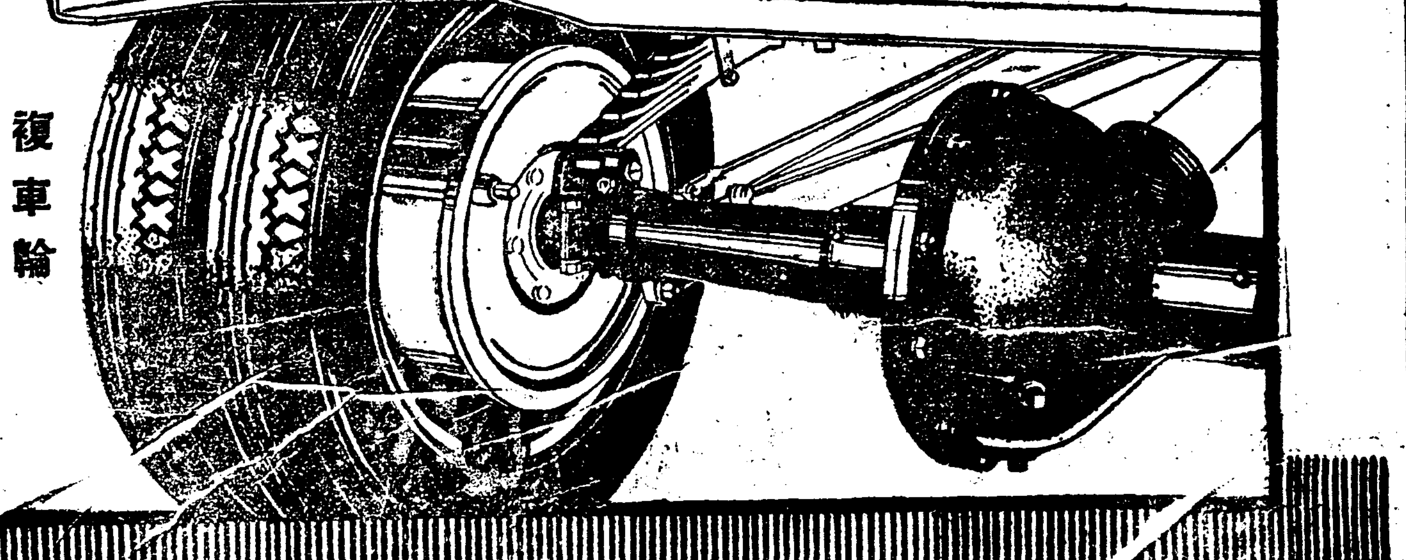

PELMEL ペルメル

페르메르는……第一効잇는 家庭常備藥이다……

뭇은傷한데、水虫、뭇난데、냉습、땀띠、蚊虫、빈대문자리、발상데、頭痛、神經痛、류ー마지쓰、疲困痛、痔、皮膚病、日燒防止、面刀後化粧下白粉落에

定價 廿錢 卅錢 四十錢 一圓

늘날만 치잘낫 는다는 實驗談

可恐한蛔虫을 速히驅除하시요

世界一蛔虫驅除豫防劑

마구닌錠

特히兒童의게 조흔菓子藥

마구닌제리

●蛔虫의危害를詳記한「可恐한蛔虫」이란冊進呈

十錠入	.四〇
五十錠入	一.八〇
三百錠入	九.五〇
千錠入	二八.〇〇
十個入	.二〇
二十七個入	.五〇
五十個入	一.〇〇
百二十個入	二.〇〇

富士山脈 金鵄蝶 本舖 藤澤友吉京城支店 京城府西小門町
本店 大阪市道修町 支店 東京‧大連‧上海

KM—1

夏期特別講座第三講

世界文壇의主潮와波動(二)

大戰以後로最近外지의歐洲文壇

原稿到着順

文學士 鄭寅燮

그뿐만안이라 學術과科學發達의生活은 人類로하여금最短距로集中식히여 國際的學會로開催는 出版의洪水와 速度의機關에依하야 短離를超越하려한다 이러하야

▽……太平洋 을中心으로한 國際的關心은 何必文明의東移說을 借用할것업시날로우리에게切實한깨戰을 煽動하기에이르게되엿다

以上에말한바 두가지傾向인分離와集合은 權力者의欺瞞과政府에서形成되는바가 업는것은안이로되 그러케되는裡面에는 大多數의緊張된『要求와行動』이잇슴으로서可能한것이라볼수잇고 特히그傾向이思想藝術에投影될때는 決코假像的이안이요 眞正한反映으로낫하남으로 果然이두가지傾向이現世界文壇大勢에 如何한波動을이르키고잇느냐하는것은 가장重大하고興味잇는問題라하겟다

이러한두가지 傾向의波動은 國境의永遠한超越者』도볼수잇고 個人主義의徹化라고볼수잇는猶太民族가운데도 大戰以後로는 그들自體로서의

▽……一單位 를確立하려는運動이잇서 國境은全地球的이면서 意識은分離的獨自를要求하려한다 그러나그反面에는 科學을通하야 또는學問研究를通하야 甚至於各國尖端的思想의行動化에까지 얼마나만흔功績을 가지고잇느냐하는것은 그들이또한世界的綜合的또는機械的世界的線上을 闊容할것이라고 볼수잇다 그리하야 이두가지傾向이 그들의文學的所產에까지 明白히表面되여잇는것이다

그뿐만아니라 亞弗利加北岸의『알제리아』民族의叛逆은勿論異人種間에鬱鬱히醱酵하는 그들의自立意識은 何必그들의代辯『파쓰아라』小說一篇을例證하지안트라도推測할수잇는것이요

▽……또最近 米國社會의尖端意識的局部에서 發見할수잇는 米國女性들과 黑人種間의『코스모포리탄』的에로行爲는 一種의性的皮肉(?)가티輕視할수업는 集合的心理의表示라할수잇다

그리고 昨今中國의現狀을보더라도 그나라가 一個의覇權的支配者에依한 不自然의拘束이 强離될機會만잇스면 언제든지分散되려는運動이 地方的으로 彈出된다 勿論거긔는單純히名譽와 物慾에 움즉이는政客的行動의內部에는 思想의分立的派閥이잇는것이다 支那民族의徹頭徹尾한『個人主義的蹉跎』는

▽……馬賊의 分散通合으로 나타나고 封建主義的鐵鎖은 東三省에 아직도 形式的으로는 濃厚하게 남아잇고 反動的不自然의 獨裁的假面非『데모크라시』는 南京을 中心으로 局面打開에 愛着을늣기며 『國會主義的亂脈』은 北京을 中心으로하야 未久에其自體속에서 分離를發露식힘過渡的愛國에서 中間的灰色의政府를 形成하려하며恒常이모든狀態의 內部的神經末梢의開陳을엿보아 爆發하려는『붉세비즘』은 다시長沙를中心으로하야 그들의階級的戰線은擴大식히고 勞農政府와의握手와 잇世界的分離의『코뮤니티부ㅡ즘』(集合主義)을煽動하고잇다 쁜만아니라以上의모든分離가운데서 朝夕으로 變動하는『마모니즘』(拜金主義)은 이러한機會를 直接間接으로 利用하려는

▽……『에고』 에忠實하려한다 果然이와가티 中國의現狀은 複雜하다그리하야이곳에 世界의縮圖를 發見할수잇스니全中國을統一하는 一個의絕對的覇權 或은獨裁的組織이업는만큼 그가운데 胚胎된모든派閥間과『이데오로기』의跳躍은 各各可能한範圍에서分散과離合을 團體하고잇다萬若그들우에『무소리니』의『파시즘』과가튼全的拘束이잇다든가또는『소비엣트』의 全一的訓練으로 組織化된다든가 『아메리카·퍼스트』(米國第一)主義와가튼 一個의帝國主義的 全律的命題에到着되지안는以上에는 中國의分散通合은 언제든지不絕할것이다 나는이러한社會相이 全世界의그것으로 延長해서생각될수잇는것인가한다 何故오하면아직도

▽……全人類 의世界를全的으로 一律化할 한가지의『피로소퓌』가그決勝的鬪爭에到着되지안흠으로말미암아 階段的世界相은 種種各色의色彩가一國家에잇서서도 여러가지로分離되어잇고 그리하야同一한色彩와色彩사이에 感覺의連結을 團體하며 對內的으로나對外的으로나 相反되는 文化相間에는 鬪爭을일삼게되엿다

이와가티 社會相의分離와集合은 世界의文壇에도 反射되어 一國家內의文藝界에서도그러하거니와 各國을通한世界文化의觀點으로서본 文藝科學과그創造에잇서서도 同一한傾向을 發見할수잇다 卽社會相의主要波動은

▽……民族的 이면서도國家的인『傳統的文學과國際的이며 階級的인『世界主義的文學』의二大對立을 形成케하고그主潮사이에 여러가지設計을 發見할수잇는現階段을 出生케하엿다 그러나 이分散과集合의作用은 다만民族主義的文學과 國際的文學의對立으로만 생각할것이안이라 그것은細分한다면 一國家 또는一民族그自體속에서도 發見할수잇스니 卽分離作用으로서는『個人主義的文學』이오 集合作用으로서는 民族主義的文學이라할수잇다 그럼으로 民族主義的文學은 對內的으로는 集合作用이요 對外的으로는 分離作用으로 볼수잇는 것이다

그리고國際主義的文學은

▽……二大分 하야 『世界同胞主義的文學』과『階級鬪爭의文學』으로생각할수잇는데前者『코스모포리탄』藝術은恒常集合作用이로되 階級戰線의藝術은 國內的으로 分離와集合의階級的으로 連結하는外鄰이다 그리고 이外에 分離와集合의두作用을問題視하지안코變方을다抱含햇다고볼수잇는『通俗的大衆藝術』이잇스니 이것은模樂을給與한다는 一種의讀者興味를 中心으로하야낫하나는것이다

以上에記錄한民族主義的文學은表現의樣式을따라 如何한各種의文學이 排出되엇느냐하는것을 現世界文壇의實狀으로서簡畧하게 說明하려하는바이다

▽……各社會 에따라또國際主義的文學 個人主義的文學 通俗的大衆文學等은

내넉의웃음……金尙鎔

바람이 三角山두멜을 쥐고
울고나갈듯이 야료할人쳐
柳彈가튼 빗방울이
仁壽峰 귀人바위에 꿰여질人쳐
가랑닙가튼 내넉은
이몸의 마른가지에 달려
금시 떠나나 갈듯이
파닥어리고 잇네
떨며 내넉은 웃음 치네
씻길것 씻긴다고
석길것 석기여 바린다고
냇것 숨길때

새것 옳흔나하지
저섹은 동결 부러지는소리를 듯는가?
바람 분뒤에
석가지안는것 안다하데
비 지난뒤에
흐르지안는것 짓는다하데
새것 굿센것
아! 그룹『삶』의 땅식이라커니
비바람 실은 구름人장이
하늘 한구석 어른거릴때마다
『삶』에 주린내넉은
그린넘이나 본듯이
떨며 웃음치네
……(一九三○、七、五새벽)……

夏期特別講座 第二講

音樂의基礎智識(六)

音樂은藝術의藝術

中央保育學校講師 洪蘭坡

五、音의要素(續)

다음에『旋律』이라함은 原語의所謂 MELODIE 란것이니이것은 音의高低의連續을말함이다 다시말하면 高低와長短이不同한音의뭉텅이가 실마리풀리듯이連續的으로 흘러나올때에우리는거긔서 或種의暗示나或은感興을늣길것이니

音의連續流出되는 그것은 곳旋律이다 그러나 漫然히高低不同한音이 連續된다고 그것을모다旋律이라할것은아니오 엇던一定한音樂的關係를가진樂音이 音律的으로니러나지안흐면아니될것이다 音樂的旋律――(音樂的이아니면 旋律이라할수도업지만은)에는 그連續되는形式이 二種이잇다 一은接續的進行(卽隣接한音으로 옴기는것)과 又一은『離接的進行』卽相距가遠한音으로 옴기는것이잇다 前者는漸層的이오 後者는跳躍的이니 이두가지區別에依하야 聽者에게주는感興도 大端히相違된다 漸層的進行은 音의推離가平滑無碍하야 平穩優雅한맛이잇지만은 一方으로는平凡에失키쉬우며 跳躍的進行은 勇壯活潑한맛은잇지만은 音의關係가 比較的不自由한만치 씻닥하면

單調에흐르기쉽다 그럼으로 이兩者를巧妙히融合하는데에 樂曲으로서의妙味가잇고 作曲者의手腕을엇볼수잇는것이다

그外에旋律은 音의上行과下行에따러서 또한別다른感興을줄수잇나니 一般으로 上行的旋律은 希望 憧憬 威嚴 悲壯等의積極的感情을 나타내며下行的旋律은失望 放棄 內省 哀愁等의消極的感情을 代表하는것이다 그外에 또다시全音的進行과半音的進行이잇스니 前者는勇壯悅樂한에反하야 後者는纖妙優婉한맛이잇다

그리고 旋律을組成하는 原動力이되는 『音階』에 長音階와 短音階가잇서서 長音階로된旋律은 嚴正壯大하고 短音階로된旋律은 感傷的하다 이以外에도 拍子의種類如何에따러서

樂曲의感興은 얼마든지모든 變化할수잇스니 이지음을 充分히理解하지못하고 童謠나 民謠나 唱歌類를 作한다는 것은 作詩法을모르고 文字와文字를 連綴식혀놋는것과 다름이업슬것이다 그뿐만아니라 現時의音樂는單音樂(旋律만의音樂)이아니오複音樂(一時에諧和되는數個音을併發케하는것)인즉 和聲學의知識이업시 다시말하면 和聲的土臺우에 建設한旋律이아니면 그것은아모리 音의連續이巧妙하더라도 半身不遂이未完成品이 될밧게업다

그러면『和聲』이란 엇더한것인가! 二個以上數個의音이同時에發하야거긔에調和되는諧가생길때에 이것을Harmonie라하나니 和聲에는 그使用方法如何에따라서 音의變化가無窮하며 樂曲의感興을 發揮함에잇서도 旋律과同大의 ― 아니그보다도以上의效果를가지고잇다

旋律은平面的이요 和聲은立體的이니和聲은土臺로한旋律이아니면 아니되는것과一體로 旋律을助長하는和聲이아니면 亦是아니된다 그러나 或時는 他人의旋律에和聲을附加하는法도 업지는안치만은 이것은 맛치組立해노흔建物을 드려다가數補우에 올려안치는것과갓다 그럼으로完全한建築을하라면 地盤을든든히닥근後에 建物을세우는便이가장安全하다고 할수밧게업다 그와同理로 作曲에잇서서도和聲的基礎를 든든히한後에 形態色色의旋律을適用이 가장得宜한方法일것이다 그러나旋律이라 和聲이라하는것은 作曲學의一部로 作曲家의天爲힘바노흔建物을보고 조라그르다하고 評하듯이남의作品에對하야

鑑賞외眼만 가첫스면足하다 美術的物을고 이러니저러니하고 惡評을하듯이 完美한樂曲을못고 評을나리는無知만免하면이것으로 여긔서는足하다고생각한다

無能者의안해

金東仁 作
安夕影 畫

五

사흘뒤에 그는 동경으로 나엇다 그에에는 벌서 그의곳심은 되여잇섯다

『아모 애챵도 업는 가정을버리자 그리고 자긔는녀자로서의직업을 구할만한 지식을하나 배우자 그것이 비록무능자가아니요 훌륭한 남편일시라도 남편을위하너는 마음을버리자』

겨우 한두마듸밧게 통하지못하는 영숙이의 일어에대한지식으로 엇더케 뉘집다락하나를 어든뒤에 그는 어떤딸을 다리고 자취생활을 하면서 일본말을 배우기에 왼힘을 썻다

동시에 옥순이가 차차 귀찬하기 시작하엿다 순전히남편으로하여금 동긔를 삼기위모시어가게할 목적을 다시하여 다리고떠난 옥순이는장래의 목적을 『공부』라는것으로 변경한 지금의 그에게는쓸데업는것일뿐더러 오히려온갖일에 방해까지 되엿다 더대의 녀성의 온갖조건을 다라고난 그는 비교적 모성애(母性愛)라는것에도 결핍한사람이엇섯다 인습과 의 관념에서 나온 엇던 애경이잇기는 하엿지만 는흐라야 쓰흘수업는 강렬한 본능에는 가시지못한 사람이엇섯다 아직말을통하지 못하는 어린애가외로히문간에 서서 낫서른통행인들을 쓸쓸히 바라보고잇는 모양은 평양 자긔의집에서 희희히 날뛰든 이전의모양과 비교되여 그의 마음을옥여내이는듯이 아프게 하엿지만 그것뿐이엇섯다 동정의사랑――그이상의 위대하고도귀여운 모성애는 그다지 십하지 안엇다

그는 때때로 어린옥순이를물어 당겻다

『옥순아 갑갑하니?』

리해할수업는 환경의 돌변에어린 옥순이의 마음은 바로설수가 업는모양이엇섯다 그는 자긔의 어머니에게 대하여조차 남에게 대하는것과가튼태도를 취하엿다 조심조심히 거의 들리지안흘만한 작은소리로 응 하고 간단히대답하는뿐이엇섯다 그런뒤에는눈을 꼭 내려뜨는것이엇섯다

『도루 집에 갈까?』

그러면 어린 옥순이는 령리하게 생긴 눈을 다시 치뜨고 어머니의 얼굴을 말둥말둥 쳐다보다가 눈을 구을리며 입을 빗죽빗죽 울고마는것이엇섯다

엇던날 저녁 영숙이는 딸을대리고 아시구경을 나갓다 어려커려 구경을 단니다가엿뗀 잡지人점압헤까지 이르렀슬때에 옥순이는 그자리에서섯다

『자 가자』

두어번 재촉을하여보앗지만옥순이는 못드른체하고 그냥서서 무엇을드려다 보고 잇슴으로그도 호긔심으로 옥순이의바라보는곳을보니깐 그것은 어린애의 그림책이엇섯다 그래서그것이 욕심나나보다하여 사주려고 그책을 집으려다가영숙이도 또한 그책에호긔심을니르켯다 그책속경에잇는 채색판의 어린애의 그림에는영숙이가 평양에다 내버리고온아들――옥순이의 오라비와흡사히도 가티생긴아희가 그려커잇섯다

영숙이는 그책을 七권을수고사서 옥순이를주엇다 옥순이는 깃분듯이 그책을바다가지고 불빗에 비최어서 뎡지안코 그그림을 드려더보고잇섯다

『이게 누구가트니?』

영숙이는 허리를 굽혀서옥순의귀에 갓가히 입을갓다대이고불어다 옥순이는 깃분듯이 방싯ㅎ섯다 그우슴은평양을떠난이래 근일삭을 옥순이에게서 보지못하든 『참마음의 우슴』이엇섯다

그날밤 영숙이는 한잠을못이루엇다 그리고 몃차례를울은뒤에 마츰내 옥순이를 저아버지의 집으로 돌려보내기로 결심하엿다 비록 강렬한모성애는 못가젓슬망정 재래의 온갓 인연과 애정을 쓴허버리기로 결심할때에는 그에게도 아직 마음에 거리끼는 미련이 업지안흔배가안이엇섯다

이튿날 옥순이에게

『아버지한테 갈까』

할때에 옥순이는 반가운듯이머리를 쓰덕이며 그림책을쓰을어당겻다

新刊紹介

◇通俗醫學(七月號)産見制限問題號定價五十錢發行所東京市小石川區水道町二九日本通俗醫學社振替東京七○七七八

◇榮養と食餌療法(醫學博士服部瀨二郞等)榮養과食餌와治療法의對하야一般이容易하게解得하도록仔細히解說編纂한冊子로四六版五百餘頁定價二圓八十錢發行所東京市牛込區早稻田南町五一洪人社振替東京六六五七六

細田民樹著

眞理の春

忽ち五十版

天地を撼がす正義の雄叫び!!

驕慢한자는오래지안타

有名한○○州財閥의頭領貴族院議員○○會에돈잇는사람四億의資本을가진日本의大會社―東○○燈의社長으로나는새도떠러트릴만한勢力을가젓든○尾○八氏가突然失脚하여倉皇히外國에、漫遊를口實로다라나버린것은最近의事實이다、小說「眞理의春」의人氣者西洋梅毒氏는、그○尾의令息이랍니다。阪神灘의豪家에시집간뎐쓰狂으로不義의所聞내인점은、夫人은또○尾氏의令孃이랍니다。무엇이이들을사람들게、우수사이하도록햇나?모―다조흔사람인데可惜하게도、好奢에졋고저즌것이것만이래안된일이다。

装甲列車は

여러분!

이그림을자세히보십시오。이것은엇던外國의石崇갓흔富者들를招待한、宴席의光景이오。女子는勿論東京에서一流만쏙뺀名妓들、그러면男子들은頭取、社長重役누구나다――一黨一閥의頭領으로平常에는〃빠카드〃를타고도라단이며、安樂椅子에버티고안는친구들、至今不景氣打開策으로、外國富者들로부터、흥부의、박外흔것이나어들것처럼、죽을힘다하야、아첨하고아양부리는光景이다。

이럿구야……

神經도피곤하며 진절도날것이다

不勞所得者、有閑階級이나하고남모를苦悶을생각지안코욕을만하니원일이오?

부루쥬ー와되기도어렵다

조곰만엣급하면『眞理의春』에서攻擊맛고日本一의大會社의社長의자리도내노케되며、西洋梅毒으로有名한、난봉자식파、딴쓰狂으로음난한딸을다리고、뒤구영찻든外國에逃亡하지안으면안되게된다、世上에낫들지못할만한언짠은家庭의醜事外지들켜내어部下에威信外지업서젓다。

아―人生부루쥬ー와지되지마라

年齡과外聞도이저버리고눈짓매이고、질탕내는유련황망하는것、이것이이나라金融을차지하는사람들의眞實의模樣이면여러분自然히눈이캄캄하여지지안습니까。

(眞理の春三九六頁―四一二頁參照)

人生ブルジョアとなる勿れ!

容作의妻인市枝는美貌、善良、貞淑하며志操堅固情偕溫厚한典型的인『會社員의妻』다김고괴로운失業生活사이에、그는이마한번찡그리지안코、男便을慰安하엿다、男便이留置場에드러가도、그는眼치안엇다。苟且한데는익숙엇다、正義를사랑하는대는그는男便에조혼짝이엇섯다。그런데容作과初實의關係가、急速力으로進展하자善良한會社員의妻인市枝는가、三角關係에서敗北하게된다。이것이滿天下子女의눈물을자아내는한가지重要한問題다。이한가지일만으로도이小說은福福의敎唆를준다。

四六判五百頁 上製函入
定價一圓五十錢 送料內地十二錢

此の小說を讀まずして現代を語るべからず!!

此の無禮な?何處まで走る?―

東京驛前丸ビル 振替東京三四番

中央公論社

夏季衛生 第二講 (一)

녀름한철주의해야할 어린이기르는법

무엇보다도음식물주의가필요

東洋婦人病院長 李德曜

씨는 경성녀자고등보통학교를 졸업한후 또 다시동경 천대전(千代田)고등녀학교를 거쳐동경녀자의학전문학교를 졸업하고바로동경동양내과 병원에서 연구를거듭 한후조선총독부의원에서소아과와 내과를 연구하고또 다시경성의학전문학교피부과에서 연구를맛치고인천에 서단독개업을하엿다가현재는 곡원동이십이번지에서치 료에분망하고계시다

소아의하긔위생(小兒夏期衛生) 한포기의 꽃을곱게 기르는데도 무한한힘과사랑이 잇서야하거니와 하물며 만물의령장인사람을 기르는데잇서서야 얼마나한고심과 애호가잇슬것은 넉넉히추측할것입니다

어머니의품는 어린이의가장 적당한집이며 어머니의위대한 모성애야말로 아희의 생명수라고 아니할수업습니다 어머니의 그릇된 육아(育兒)와 불합리한 사랑은 어린이로하야끔도리혀 악마의굴속에너허주는것이나다름이업습니다

그릇된

육아와불합리한어머니의사랑깃해는 비극이잇스니 비극이잇슨후에 우는눈물이야 긔만석인들 무엇합니까!

(가)음식물의대한주의

녀름에는 어린이의 생활기능(生活機能)이 감퇴되는 까닭으로 어린이의죽엄을 가장인도하는 시절이올시다 그중에도소화긔질병이 제일만흠으로 음식물에대하야 특히주의하여야 합니다 더구나

인공영

양유아(人工榮養乳兒)에게는 이녀름이가장 공포를늣기는 시절이니만큼 우유혹은곤데스미르크등으로 기르는 각가정에서는 무엇보담도 그영양물에대한주의를 하여야 하겟습니다

一、우유의 저장법(牛乳貯藏法)

우유를 가정내에서 제장하는데는 무엇보담도 차게하야두는것이 제일필요한 조건이올시다

첫재는 냉장고(冷藏庫)가 제일 조흐나만일

냉장고

가업는가정에서는 둘재로 우유병을 무엇에담어서 우물에너허 두는것이 좃습니다 만 이우물도업는 경우에는 셋재로 박게쓰가튼데 어름을담어서 그안에우유병을 너허두는것이 안채입니다

二、우유의량부를아는법(牛乳良否를아는법)

첫재로

우유는빗갈이 희고결죽한것이 조흔것이나만일붉거나푸른색이도는것은불량한것입니다 둘재로 신선한우유는 일종향긔가잇는것이니 만일 식큼한냄새나혹은 무슨꽃치못한 냄새가나는것은부패한증거입니다 셋재로 부패하든지 발효(醱酵)한우유는 두부와가티 엉킨니다 이러한우유는절대로불가합니다 넷재로 우유한방울을 유리나혹 손톱우에 떨어트려서 우유가엉에 흘러버리면 불량한것입니다

다섯재

로곱부에물을 너코그가운데 우유를 두어방울 떠러트려서우유가곱부아래로까라안즈면신선한우유나 만일수면에 흘러지면 불량합니다

三、곤데스미르크의주의

곤데스미르크는 우유보담도 더잘부패하며 소화가잘 되지아니하고당분(糖分)이만허유아에게 조치못하나 우유가 업는곳에서 부득불 쓰야하는경우에는 무엇보담도그 성질을잘 택하여야할니다

四、감별법(鑑別法)

첫재로

식큼한 냄새나는것은불량한것 둘재빗갈이누르거나푸른색도는것은불량한것 셋재더운물에 타서 까쓰가나오는것은불량한것 넷재겁품이 잇는것은 불량한것입니다

五、저장법

이것은 판에너허두재면 오래부패아니하나 한번관을떼고 보면 속히부패하오니 추운때에는 일주일간 더운때에는 삼일이상쓰지아니하는것이

안전함

니다한번뚝생을엔관은될수잇는대로 뚝쌩을 꼭밀폐하야서 냉장고에넛커나우물에너허두십시오

『納涼風景』……夕影

더워도이케는마두려울법은에이라그러한지참피막히게 더웁다든 단잇스면 추어서못견딜꼿도가겟지만 하로에죽한쉬도간데업는 이동이야 고남아피를빠라먹으라는 물것파쓰호고라도사라가면조흔때가엇스리라한이지 모기를을뜻모장을지도눈뜸재기만한방에 여러식구가자니 길거리가오히려락원이다 그래서길거리에물벼개를베고자면 모기도모기려니와 뭇금나리의구두발길이또한정가사렵다

『오소오소!두루가자! 고노 싸사기사라미!』 그러면 더위와 물것업는곳을맨드러노코드려가란말인가?

우리의조상이란 아담과이와는 중국사람……?

에덴락원은몽고지방

◇……하나님이사람을만들며 맨처음으로 맨든것은 사나히엇고 그다음그의갈비뼈를 도적하여맨든것이 게집이다 합니다사내일홈은아담 게집의 일홈은이와로그들은 지금의 우리와가티 두팔을'부르'잡고 열음쯤리며먹을것을위하야 입을것을 위하여 애쓸필요는 조금도 늣기지 안엇다합니다 하나님의 맨드러준그 벌거숭이대로 먹고십흐면 이리저리단니며 먹음직한 무수한실과를마음꺼엇먹엇다는것은구약창세긔에잇는말입니다

◇……그러나과학이발달됨을 딸아 사람은다만 신의제작품이란것만을 밋고잇기에는 넘우 허공을 치는듯한 감이잇섯습니다 모든과학자들은 우리의 조상은 과연 엇더케 생겻슬가? 무엇을먹고 살엇슬가? 어느곳에서 살엇슬가?하는 의문아래에서 연구를 거듭하게된것입니다

◇……그리하여 최근에는 소위하나님이 맨드럿다는 아담과 이와는 우리가튼보는 중국사람이엇것다는 학설이 대두하엿습니다 뿐아니라 그들의자유롭고도 편견업는 생활을계속한 에덴락원도중앙아세아엿스리라고합니다

◇……이괴한 학설은 어떼서부터 나오게되엿는가? 그것은 북경의과대학교수 다뷧드손박사가 사람의뼈를 파내이게된 까닭입니다더욱나 人類까지되다 못여잇슴은아니라 그부근에서 또두개골까지발견되엿다합니다

◇……이때는 지금부터 오신만년전에 어딘에살고잇던 사람의것이엇것이 과학자의 손으로부터 연구되여 소위시난트롭스라는학명(學名)을갓고잇는것입니다

◇……어에 다뷧드손박사는 중국지질학회(地質學會)에서 원구백삼십년에 필트다운추력에서발견된『서의인(曙의人)』과 『북경사람』사이에 지질학적으로 가튼점이잇다는것을 발표하엿습니다 필트다운은 북위오십도에잇고 북경은 북위사십도에잇슴으로 박사는 이에단안을 내리기를 동쪽금사람은북위사십오도를 중심하여 중앙으로부터 동서로 온거단닌것이니 필트다운과북경은 바로이두극단이되여 잇섯다 합니다

◇……그러면 중앙은 어데가? 즉에덴락원은 어데엿든가? 그것은바로 중앙아세아더욱 몽고지방 이엿겟다 고합니다

뚱뚱보의희소식

미국서북대학의학부장이 장수비법을발견

점엇

슬때는그다지뚱뚱치안튼사람이나히 먹어가면서 뚱뚱해지기 시작하는이가 잇습니다 그런데일반으로 나히먹어서 뚱뚱해지는사람은일즉죽는다고합니다 그러나 이에대한 치료법은아직 발견되지못하엿든바 최근 미국서북대학(西北大學)의학부장인아ー뷔、칼러ー박사는 동병원연구실에서 연구한결과 자유자재로뚱뚱한것을 치료할수잇게 되리라합니다 동박사의설에의하면 사람이뚱뚱해지는것은신체조직중에

쓸데

업는수분(水分)이 만히잇서 이는까닭인데 이수분은유긔화학상(有機化學上)협잡분석법에 의지하여거의다자유자재로 더하게 할수도잇고 덜하게도할수도잇서 이연구가 더진보되면 뚱뚱한사람의 생명은 아모곤난업시 연장될것이라한다 죽쓸데업는 수분이차히는것은 속히 로쇠하는요소가 작용하는까닭인데 이요소를 업시하는 방법이 완성되면로쇠라는것은 전혀업시하게 될것이라한다 박사는 목하더욱이연구에 정진중임으로 근근 완성되는날에는 뚱뚱보여러분에게는 다시업는복음이될것입니다

라디오(三日)

午後○時三十分 氣象槪況各地天氣實況▲○時四十分바이오린獨奏 岩田達雄 伴奏岩田靜子▲一時三十分伽倻琴並唱 一、短歌二、春香歌三、沈淸歌 外 李玉花▲二時○分 뉴ー쓰▲五時四十五分라듸오體操今晩順序發表▲六時○分講話爲師의腕頭相川儀山▲六時三十分H浴講座短歌의鑑賞細井魚袋▲七時○分 뉴ー쓰 明日順序發表▲七時二十五分映畫이야기▲八時○分國語劇 一、春心歌二、船歌三、巫女歌 李錦玉▲八時二十分 尙元 東京▲八時五十分 管絃樂(東京)日本放送管絃樂團▲九時三十分 氣象槪況時報

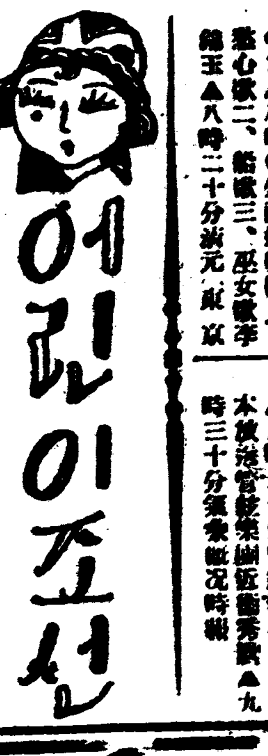

가릿구의同情 (一)

李庸坤 S生 畵

지금으로부터 한백년전에 영국이라고하는나라에「가릿구」라고하는유명한배우가 잇섯습니다 『가릿구』는영국에서 제일가는배우이니만큼그의인긔는비상하여서잠간동안밧게만나가드라도 왓작사람들이모혀들음으로「가릿구」는 그것이귀찬하엇든지 집속에만국ー백혀잇섯습니다 엇더한날『가릿구』는몸이좀편안치가안어서 경치조흔곳에가 신선한공긔를쏘이라고 려행을 떠나게되엿습니다 그런데 그는 다른사람들에게알리는것이귀처안흠으로 일부러 옷도허름하게 채리고 조고마한 마차를타고집을나섯습니다

그리하야 한사날동안 이리저리 도라단이든중에 그만마차에 한쪽박회가 고장이생겻습니다 그리하야 대장쟁이가 그것을곤치는동안에『가릿구』는신장로엽헤 잇는조고마한차점에드러가서쉬게되엿습니다

테불압해안저서 커피를 마시려니까 테불우에 흐터저잇는신문가운데서 자긔일홈자가 실리어잇는것을발견하얏습니다

『무슨말이 씨잇노?』

서 그신문을들고 읽어보니까아 놀라웁다!그신문에는 —오날밤에니쓰상인」에명배우『가릿구』가출연하야요심만흥유태인『사이롯구』역을 한다더라 라고크게씨여잇섯습니다 『가릿구』는영작놀래엿습니다 명배우『가릿구』라면 자긔가 틀림이업다 그러나자긔는 애당초에이러한 촌구석에서 머물작정도아니하얏고 또이런촌구석에서연극한다는것은 꿈에도 생각지안엇든것이매신문에실리여잇는것이 참이상하야서 못견데엿습니다

『가릿구』는 열써지사람켜럼우두허니서서 무엇을 생각하고잇다가차점주인을 불럿습니다 허름한양복을 입은 회사오십가량되여 보이는 주인이『가릿구』의압헤오드니

『커를불르셧습니까?』

『네하나무러볼말이잇는데 이촌에『가릿구』라고하는배우가 이와잇습니까?』

『가릿구』가 이러케무르니까 주인은한번빙그레웃드니아주자랑커렴

『네 그럿큼말구요영국에서제일가는배우가 이동네에 와서 연극을한다고 벌서 소문이짝 더졋습니다 올치오날밤은「가릿구」가 육십만호의샤이롯구」가된다는데 아주만흔 인긔가 잇슬게입니다 그런데당신에서도 오날밤이동리에머믈러서 구경하시지안흐시렵니까?』

하엿습니다 『가릿구』는 이말에는대답도안코

『그런데 『가릿구』는 지금어데 머믈러잇습니까?』

라고 무럿습니다 주인은또벙글벙글우스면서

『가설극장에잇지요 어리로나가서 동으로한삽마정쯤 가다가와인편으로 도라스면 포장친가설극장이 잇습니다 그가설극장을 도라서 뒤로가면은 조고마한어이츄잇는데그안에 머믈러잇슴니다』

라고 똑똑히 가르켜주엇습니다 『가릿구』는 이말을듯고는 테불우에 노혀잇는 자긔모자를집어쓰고

『자그러면내장간갓다오리다』

하고는 차점을 쑥나왓습니다 주인은 그의가는 뒷모양을물끄럼이 바라다보앗습니다

『가릿구』는 주인이 가러쳐준대로동편으로 한삽정쯤 가다가와인편으로 도라스니 허름한포장을 둘러친가설극장이 눈압헤 보혓습니다 『가릿구』는 잠간동안서서 바라다보드니

『흥 영국에서제일가는명배우가 이러한곳에 머믈러잇단말인가?』

하며 혼자말로 중얼거렷습니다 그리고 결걸우서 엣습니다 얼마즘잇다가『가릿구』는 그극장안으로 드러갓습니다 그리고 포장뒤로 도라가니까 이층으로 올라가는 층층대가 잇섯습니다 『가릿구』는 그층층대로 올라갓습니다 층층대에는 몬지들이잔뜩케못고『가릿구』가 발을옴겨놀때마다 예중예주하는 소리가 낫습니다 층층대도 올라가니까 정면에 밧으로통하는 문이잇섯습니다『가릿구』는 그문압헤서서 똑!똑!하고 문을두다렷습니다

그러니까

『누구십니까?』

하는소리가 나지 방문이열려젓습니다

純胡白菜種

朝鮮서販賣하는改良採取種보다 原産地種子를栽培하면成績良好할터이니 一次試用하시옵

芝罘白菜	一合六十錢	五合二圓七十五錢	一升五圓
包頭連白菜	一合七十錢	五合三圓七十五錢	一升六圓
直隸白菜	一合六十錢	五合二圓七十五錢	一升五圓
山東白菜	一合六十錢	五合二圓七十五錢	一升五圓

注文은外國임으로 先金注文에限하오니本農場振替口座大連四七八四番을 利用하야先金注文하심이安全方策이외다

◉五升以上注文은特別割引하겟사오니一次照會하시옵

中國山東省芝罘

芝罘農場

振替大連四七八四番

朝鮮總督府 道巡査看守 受驗準備書

京畿道巡査敎習所 元敎官 橫山正士著 定價九十錢 送料十九錢

就職難에우는靑年은모다오너라!!

本書一冊이면巡査는떼논堂上이다

本書는著者가多年巡査敎習所在職中스스로問題를내이고가르친實地에經驗上이만하면巡査나看守는반드시合格되리라하는自信下에서著述한것이다누구든지本書대로만應試하면못合格될것이라萬若에本書대로應試하고合格못되거던冊子보내고代金返還請求하라注文할때는반드시著名記入함을要함

合格保證 (合格못되면冊價返金)

發行所 京城府鍾路一丁目七五 振替京城七五二番 東洋大學堂

방학은왓습니다
잇지마실것은
아지노모도

그리운고향에 돌아가부모친척을반가히 마자하시며아지노모도로 모ー든음식을맛잇게요리하야 유쾌한식사를하게하시압

양념가루

味の素 아지노모도

005228

李王家御用達 鈴木商店 7-2

七月三十一日부터 八月三日까지 納凉映畫第五週

入場料 階上大人三十錢 小人二十錢 階下大人二十錢 小人十錢

◆유나이데트아ー티스트超特作 다그라스海賊 十一卷 다그라스페아방스氏主演

◆유나이데트아ー티스트超特作 悲戀舞曲 十卷 빌마방키와 로날드콜맨氏主演

次週八月四日부터

熱砂의舞 惡魔의舞姬 冒險兒 ＿社 秋夏의 海浴

코식크十卷로스마리九卷北歐의海賊十卷우주눈색시를十卷女子의秘密十卷산사바의西쪽八卷바다리의로맨스十卷野生의鬪十卷안나카레니나九卷세가지情熱九卷비나스十卷마음의노래十卷못할事情全篇

常設 團成社 電話光九五九番

八月一日부터納涼大公開

◇리챠ー드달맛치프로덕숀社作 冒險劍戟王 달마치 全七卷 監督 구레무죠운스氏 冒險리챠ー드달맛치一人二役!

◇佛蘭西파데社超特作 大雄篇 戰爭과平和 全十五卷 原作·監督 鐵路의白薔薇 監督한 아벨간스氏 主演 로뮤알드젠베氏

納涼料金 階上三十錢 階下二十錢均一

‖豫……告‖ 貧窟王. 몽가. 라이락타임. 八月上旬大公開 朝鮮劇場에서 三川歌劇團一行、金小浪主幹

仁寺洞 朝鮮劇場 電話光一三八一

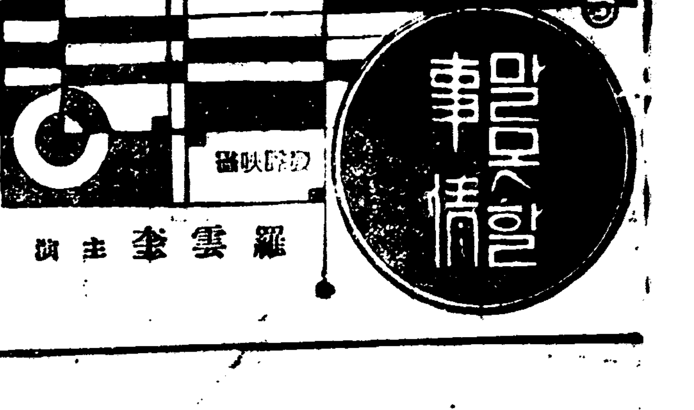

甲山火田地帶 貸付許可問題

화전민들은일체로 總督府에다陳情

갑산군보혜면 신흥리운흥동(甲山郡普惠面新興里雲興洞) 승지면은원래국유림으로 사오년전부터화전업는 잔민들이다만 살욕심으로범죄를등에지고화전을개간하야 현금은 백륙십여호가오백팔십일명되는화전을경작하는바영림서(營林署)의묵인알에에서안심하고잇다가뜻밧게그런천지인운흥면동신리구장조병남조방하(雲興面東新里區長趙秉南趙邦夏)와 박창학(朴昌學)등이 대부허가를맛는다는바람에크게놀내인주민들은대표를군당국에파견하야그연유를알아보옥거금륙년전에대부원을제출한것이데 금년에와서 총독부로부터 증권이잇서 그실지를조사보고케되엿다하며실지조사까지 함에대하야 그네들은어느날엇더케될것을몰라 자긔들의 사활문제인만큼 창황히떠들어 일변총독부당국에 진정하며출원인들의실속하는것을 「이것은 미간지가아니고 경작하는화전이라」하면서크게분쟁을일으키는데그결과가엇지될것은자못주시되는바라한다(혜산진)

留學生學友會 文字普及運動

마산에 고향을두고 경성(京城) 일본(日本)등외지로 형설의공을엇고저 각권문지식을 연구하는류학생이 약이백명이나 되는바 매년하기휴가를 리용하야고향을 도라와서 여러가지의하과사업을 실행하게되어 지난이십오일오전열시에원터래규씨집이층에서 제삼회 재외마산류학생학우회 정긔대회를 개하고위원림시 집행부로 의장성재서긔 장집지병씨 개회사를 비롯하야 라영조 강석재량씨를 선정한후 각지부의 사업보고를 수리하고 금년하긔의 사업에대한 토의로 축구대회 강연회 동화회등은당분간 보류키하고 본보본사주최인문자보급반에 참가하야 마산부내와 창원군관내에 문맹지옥에서 헤매는약사만의 조선인부식대중을 구합이우리의 가장급무라하야 문자보급운동을 적극적실행키로 만장일치로 가결하고권임위원 삼씨를 선정하야구체적방침을 결정키하고 수재구제 음악회를 개최하야 그수입으로 수재구제회에 보내기로가결하고 동오후두시에 폐회하엿다한다(마산)

◇委員 委員長 金容太(東京) 具然赫 金容太(京城) 羅英哲 姜碩宰 李相鮮(山口) 金鎬明 河貫鏞(京都) 玉璣壽(東萊) 金鍾圭 閔正植

清津社會團體 聯合委員會禁止

토의안이불온하다고

함북청진(咸北淸津)각사회단체에서는지난달 이십구일 오후팔시부터련합위원회(聯合委員會)를개최코저 준비중이든바 토의사항의 불온과시국관계라는 리유로집회를 금지하엿다는데 당일에 토의코저하든 사항은다음과갓다한다(청진)

◇討議

一、會館問題에關한件
一、端川民擾事件眞狀調査에關한件
一、全朝鮮水災救濟에關한件
一、前會館問題에關한件
一、拘禁中咸北團體人員數調査에關한件

土海線朝鐵道 促進期成發起

지난이십일오후두시부터황해도배천(黃海白川邑)읍배천면사무소에서관민유지이십여인이모허서 의장송재혁(宋在赫)씨사회로토해선조철(土海線朝鐵)촉진긔성발긔회를개최하고제반사항을 결의하엿다는데 들은바에의하면 방금해주연안 배천까지의 실측을 맛치고 용지매수중불원간에 공사착수를 해주、연안간을일긔로연안、배천간을이긔로 배천、토성간을삼긔로한다는바 경청을 중심으로한 토성까지일긔로 편입하여 일시에개통케되지못하고 일부분 해주연안배천까지 먼저개통을보게된다면 연안 배천일부 평산각지방인사들은 만흔곤란이 잇겟다고 방금배천인사들은 적극적으로 철저히운동하여다음과가티결의하엿다 한다(배천)

◇決議事項

一、陳情書作成의件
一、土城海州線의一期着手할件
一、停車場問題의件
一、期成會發會式二十七日

全住民들이품을팔어 無産者를敎育

경남진영장등에서

경남진영장등(慶南進永長登)새벗단(新友團)은 창립이래 만흔사업을 하여오든중 당지에서는낫에 배우지못하는 무산아동이만히잇서 배우라도 배울길이업슴을매 우유감으로 생각하고잇든바한고편을두어그들을교양하고자하나 빈한한촌가에서 경영비가 문제되며 단원들의열정으로월반주민의 해를량 어더지난삼십일부터단원들이일간주민은금을삼어오래괴대하든무산아동야학은 오는가을부터 실현되리라고한다

全定州 農民社創立

임원선거와 重要案討議

[illegible] 會) 에서문제의범죄관계로인하야탈퇴를 선언하고 그동안정주농민사 (全定州農民社) 창립준비에 분망중이라함은 긔보한바어니와 당일인지난 삼십일일오후두시부터 정주농민사창립대회(全定州創立大會)를시내정상극장(定商劇場)에서열고발긔인대표백학제(白鶴濟)씨의사회하에조진석(趙振錫)씨의미심장한개회사를 마치고 회원자격심사를지나 림시집행부로 의장김준상(金俊相) 부의장 박문규(朴文奎)서긔강상쳔(康相緖)백긔현(白基鉉)량씨와사찰강긔봉(康基鳳)씨외비명을선거한뒤에리정근(李貞根)군의경과보고와김민진군의창립비보고등을맛치고각지부의 단체로부터 온축문이십사통중에 안주신간 지회와의주수진면 농민사로부터 온축문은림회 경관으로부터 압수하[illegible] 정한후에 전조선농민사(全朝鮮農民社) 간부한장경(韓長庚)씨가조선농민 운동에 대한것을말하야 장시간열변을토한후에 동일오시에 무사히산회하엿다한다(정주)

役員 ▲理事白鶴濟 金俊相 金敏稷 文裕璨 趙振錫 康相緖 金玄相寶 石基斤 趙延淵 康基鳳 金道賢

討議事項

가、宣傳組織의件
나、敎養에關한件
다、會館에關한件
라、消費組合에關한件

貧傷勞働者의 同情金을浪費

지난오월이일 함흥군상기천면상리비와꼿치 함흥수리 조합취입구공사장에서 본적은 함흥군남주동면신보리(咸興郡南州東面新保里)에둔윤병록(尹炳祿)(二十)이라는로동자가일하다가 가재에완손이다허저서방금입원치료중이라는데그의가세는극빈한터로엇길수업는 그정경을 본일아서보내 주엇다는바 제일회는십이원삼십전을 제이회에는 십구원삼십일전을 모아서 모내려고하엿는데 제이회분에 잇서서발긔인의 한사람으로서 본적은 전라북도에둔 윤재홍이라는로동자는 그중에서 십삼원십일전을 소비하야 일반은극히비난하는중이며 그도역시 빈궁하야변상할여력이업다는바부상당한윤병록에 대하야 더욱동정을표한다고한다

進永엔又復移秧

락동강물이빠지매 다시모를심은다고

경남진영(慶南進永)은 긔보한바와가티 지난홍수로 약일개월이상침수되엇든것이 락동강(洛東江)감수를따라침수지대도를이차차 빠지기 시작하엿슴으로 지금이라도 늦지마는 모를심어수확의 긔분이라도 엇을가하여일반농가에서는 침수로 인하여이식못한모와 각처에 남은모를구하고 각농장급 면당국에서는일반주민과 협의하여 이미이앙된논일반에모턱종식분해모와이앙하게 되엇슴으로 진영벌판구석구석에서는철아닌이앙청이들니고잇다고한다(진영)

外國産輸入 二千四百萬圓

작년경남에서

경남도산업과(慶南道産業課)에서소화사년중외국품(外國品)본도수이입액(本道移輸入額)을조사한결과아래와갓다고한다(부산)

◇外國品輸移入調査 ▲外米及租一、九〇四、八一七 ▲粟四二四、三六三 ▲外鹽四〇〇、九五九 ▲原油及重油七四九、一五五 ▲揮發油七八一、二〇〇 ▲燈油一、九四三、〇〇〇 ▲輕油五二四、二四三 ▲藥材化學藥製四一〇、〇八五 ▲綿絲四、五三四、七六四 ▲打綿八〇七、五八三 ▲麻織物六〇三、二〇五 ▲自働車及同附屬品二、〇〇〇、〇〇〇 ▲自轉車及同部分品七五八、〇〇〇 ▲機械類四一六、五五三 ▲木材一、二二二、七六七 ▲肥料一六九四、一九四

釜山牧島에 船員組合創立

부산부목도(釜山牧島)에잇는선박조합원들은 친목과 련락의목적으로 선원조합을 창립코저준비중에잇든바 지난 이십일일오후두시경 목도팡장에서 목도선원조합 창립대회를 김도근씨사회로 개최하고 위원선거와 제반토의를맛치고동다섯시경무사히폐회하엿다고한다(부산)

◇任員 組合長尹敬安 副組合長郭敬善 會計兼書記金庚根 幹事若干

水害救濟音樂 當局에서禁止

도당국에방침이라고 清津學友會主催

함북청진학우회(淸津學友會)제삼회정긔총회는 지난칠월삼십일일 오후한시반부터 신암동공락관에서 진승복군사회로 개최되엿는데 조선청총 함북도련맹과 신간회청진지회에서 보낸축문은 금지를당하고 순서에따라 임원개선과 다음과가튼토의사항을 일사천리격으로 진행하얏는데 수재민구제음악회 개최의건은 도의방침으로 절대금지한다함에 정원복(鄭元福)군의 강경한질문이 잇섯스나 역시효과를엇지못하고 방청석으로부터 언권을달라고 하엿스나 역시금지를 당하얏다하며 대회는오후세시반에폐회하엿다한다(청진)

◇討議事項 一、東京工學映畵及講演隊後援의件 一、水災民救濟音樂會開催의件 一、野遊會의件 一、會費徵收의件 一、會館設置의件 一、會員整理의件 一、運動會에關한件

◇幹部＝執行委員長陳承錄 庶務部金晟璜 崔乙孫 體育部崔景闌 田逢春 德育部金振煥 智育部姜希甲 外交部鄭元福 洪淳憲

納凉쏘드빌大會 룡강

지운면(龍岡池雲面)와동소년회(瓦洞少年會)에서는지리한녀름에 일반에게위안을 주랴고자태탈월사일오후팔시부터진지공회당(眞池公會洞)에서납량쏘드빌대회를 개최하기로한다는데 특히 본보진지분국후원을 엇기로되엿스며 당야회비는 대인삼십전소인이십전이나 본보독자에게는 지참한는이에게한하야 대인이십전소인십전의할인이잇스리라한다(진지동)

水害救濟音樂會

삼십일일대전서개최

湖記南支部主催

호서긔자동맹 남구지부주최(湖西記者同盟南區支部主催)로대전수재구제동정음악회(大田水災救濟同情音樂會)를개최한다함은이미보도한바 어니와 그간제반준비는 다되어 예정대로 지난칠[illegible] 의사회로 [illegible] 본시부 [illegible] 다는데당야에의연도불소하며그의씨명금액은여좌하다한다

◇義捐金 十二圓小松 十圓勇進團 五圓殖銀大田支店鮮人行員一同 金喆 大盛館 鷄龍館 持田 金振掇 三圓鮮南倉庫會社 趙漆元 城市內京城旅館 平安商會 一圓豊南商會 一圓北條莊子 李星在 大田體育會 自動車部 黃金湯 金泳錫 尹寶鎭 邊昌鉉 韓東植 韓光自轉車店 萬東鎭 李正春 東一商店 仁元商店 韓爾寧 李英淳 黃鍾潤 朴容三

救濟音樂禁止

◇……본보지국주최를 鐵原警察當局이

철원(鐵原)지국에서수해구제음악회를주최하고시민일동이후원하야 삼십일에 개최하라고만반준비에 몰두하야 준비가착착진행중 지난이십구일 십시경본보지국장 조용택씨가 철원경찰서를 방문하고 수재구제의사유를말하얏는바경부로서허가할수업다는 모호한 답변을함으로서장을방문하고 진긔사실을 문한즉 서장의말은들으면 「당신네의취지만은조흐나 각관공서에서도 수해구제에대하야 대책을강구중이니 지국에서도 동일히 수해구제에협력하야 그세력을 널리할이조켓스니동일 보조를하자고」하면서간곡한 언사로 미안하나허가할수 업다하야 본지국에서부득이 중지를당하얏다 한다(철원)

●順天留學生大會 전남순천류학생회(全南順天留學生會)에서는 지난이십팔일 오전十시에순천공립보통학교강당에서김당순씨의 개회사로정긔대회를 개최하얏는데 개회벽두에 경찰당국은 신문긔자외지 방청을금지하야 말성을이르켯스나 결국신문긔자만은 방청을허락되어 위원을 개선하고다음과가튼 토의사항을 원만히해결한후 오후한시경에 무사히폐회하얏다고한다(순천)

◇委員 委員代表尹行直 庶務財政部金新玩 文藝部金良俊 運動部朴炳烈

討議事項 畧

熊川水災救濟

금년의 미증유의수재(水災)로인하야날마다 신문지상으로 보도되는비참한 현상은 말할수업스리만큼 이에 창원군웅천면(昌原郡熊川面)남선축구대회(?)…청년면련회에서는 지난이십삼일 오후칠시에동년북부리(北部里)교회당에서 수재구제회를 발긔하야 동년 금품의 모집방법은 특지자의동정금품은물론이요 그박게 일반적으로는손수건을 만들어서 회원으로하여금 행상케하야 그의리익으로 구제금에 충당케할계획이라하며 그외에도 구제음악회도 개최할터이라는데일반은만흔동정이잇기를바란다고한다(진해)

南鮮蹴球大會

대전지국서

본보대전지국(大田支局)주최로 해마다 남선축구대회를개최하엿든바 금년도 년례에의하야팔월십칠일에대전 그라운드에서 제이회 남선축구대회를 개최한다는바 일반스포스맨들은 속속참가하기를 바란다하며 상세한것은뒤지사고와갓다고한다

南北朝鮮水災民 救濟行商隊組織

령미김형성외이인이

해를거듭하야 한재와 수재로인하야 초근목피로 겨우연명하여가는남선에는금년에도불행으로 또수재를당하야 도로에 방황하는리재민의비보를들을때인정에와 동포애가잇는사람으로 하여금동정의 눈물을 자아내지안흘수업다하야박천군가남면령미동(博川郡嘉南面嶺美洞)김형승리춘성김상두(金亨承李春成金尙斗)삼군의 발긔로박천정주안주(博川定州安州)삼군을망라하야과자행상(菓子行商)을 할터이라는데 일반인사들의만흔 후원이잇기를바란다고한다(령미)

青年會改修費 三百圓을義捐

현안주청년동맹(安州青年同盟)회관은 지금으로부터 십년전인조선청년련합회시에 안주청년회에서 건축한것으로 그동안청년회가 미약하여짐을 따라회관이렁쇠하게된것을안주청년동맹에서 인계하엿스나 역시부채분케로 말썽이만흔중 지난이십팔일에 안주신간지회 집행위원장인김병규(安州新幹支會執行委員會長金秉奎)씨가 이것을개탄히여 자진하여삼백원을 내여임하야 금추에그공하야 금번에심하고 최승준(崔承俊)에게 위로준공하게될예정이라는데이회관은 개축하게되면 일반집회에 막대한편의를 엇을뿐더러 신간회청년회가 홍왕한회관을 갓게되리라하야 일반은 매우깃버한다고하다(안주)

●保寧學友巡廻講演＝보령학우회(保寧學友會)에서는년예에의하야 본사 보령지국후원으로 순회대강연 급본사의년중행사인하긔귀향학생문자보급반을 조긔일할로 준비를하는중인바 만흔 청강자가잇기를바라며 연제는 미정이고 연사는다음과갓다고한다

◇講演日割 八月二日大川市 八月五日靑陽 八月六日熊川市

◇演士 李鍾奎 黃英周 金仁煥 李宗完 田容萬

安溪農民의慘狀

가을들당할지라도 秋收할것이업다

의성군안계(義城郡安溪)등중심으로한 부근일대는 거의전부가소규모소작농민인바 금춘에는보리도 장마로써 먹지못하고수삼년극도의 한해와 현하의불경기로 핍박한금융에 먹고살길이업서 아직수확도하지안흔 벼를담보로하고서 소등갓다먹고 추수후에서 속한포대에 벼삼백근식을 주가루하고 그것조차서로엇겟다고 당지일본인지주 송영(松永)모의집압에는 매일대혼잡을 일운다는바 그주는외속도 정구하는 소작농의 금추수획액을 예산하고 거긔에마추어주게됨으로 이다음에는 엇더케하여 사라갈는지 그런도가 심히우려된다는데 그중의작인 한사람에게물어보니 「가을이되여 야조곰도남지안치지만……어찌합니가금시에 굴머죽겟스니 그래 멋칠이라도 연명하다가 정안되면서간도나일본으로가지요」라고 말한다(안계)

明靑書面委員會

명천청년동맹(明川靑盟)집행위원회가 금지되엇다함은 긔보와갓거니와 해청맹위원장의명의로서면집행위원회를열한바 좌와여히 결정되엿다고한다(극동)

◇任員＝執行委員長玄錫岩 同候補金喆岩 庶務部長楊九龍 部員崔鋼石 財政部長金革 部員 [illegible] 政文部長方會男 部員嚴維俊 調研部長任哲 部員朴鳳鎬 女子部長 東春 部員金淡山 少年部長金斗鉉 部員韓琨弼 金能大 體育部長朴承範 部員金洪瑞 金基錫

明青阿支大會 명천청맹

명천청맹아간지부(明靑阿支)에서는서면대회로서 별긔와가티 위원을선거하엿다고한다(극동)

◇任員＝執行委員長金革 同候補鄭琨弼 庶務部長金斗鉉 財政部長金乙宣 部員玄尙浩 組織部長金大衡 部員太鼎得 政文部長崔鋼石 部員崔錫和 調研部長崔成洛 部員崔尙得 少年部長太然 部員尹元基 女子部員方芽 部員金正錫 候補洛龍 金貴孫 朴京國

●鏡南浦留學生學友＝진남포외지류학생학우회(鏡南浦外地留學生學友會)에서는 지난이십팔일 당지 사립삼숭보통학교 강당에서 제구회정긔총회를 박순정씨사회하에 예업고 파거의사업보고를맛친후 아래와가티 역원개선이 잇섯스며 금년하긔휴가를리용하야 고향에유익될 사업을하자고 토의한결과 오는팔월십이일에는 회원중에서 연사를택하여 강연회를 개최하기로하엿다고한다(진남포)

◇役員＝執行委員長金鐵俠 同委員崔斗星 金雄奎 湯千斲 李永燮 洪晉昌 檢事委員長李忠徹 同委員崔寶信 金際河

●全城津郡留學生親睦會＝함북성진군(咸北城津郡)에원적을두고 해외해내에 류학하는남녀학생으로 조직된 성진류학생친목회는 금년도 례년과가티오는팔월구일에 성진에서 정긔총회를개하고 일반중요사항을 결의코저하는바 성진군내에 잇는남녀학생은 통지를 못밧어쏠지라도(우편고장)신문지상에발표한긔사를보고서로권하여다수히참석하여성황을일우기를바란다한다(청진)

扶安幸安面當局 不正事件發露

◇…군에서도사실조사

전북부안군행안면(全北扶安郡幸安面)에는면장 오승업(面長吳承業)과면서기리석동(面書記李錫東)등의비행이폭로되어 금춘이래 면민들은 도군당국에 투서를하며또지난오월에는면민박모(朴某)도 부군수에게 사실을 적긔하야 속히 조사처치해달라고 말한바 도잇섯스나 군당국은 무책임하게도방치해 두엇다가 책임감을늣겻든지 지난륙월 이십삼일경에군수 최씨(崔氏)외 수명의 군직원이 출장하야 문부등을검사한결과 의외의사건이 발견된모양이라는데 아직까지 비밀에부치므로 자세히알수는 업스나현재폭로된 비행사건도 잇슴으로 면민측에서는 당국의처치 여하를 따러면민대회 까지라도개최하야 적극적으로 배척운동을하게 식힐작정이라 한다고한다(부안)

●大和幼稚園期成會組織＝강원도대화(江原道大和)는영서(嶺西)일대에서상업지로굴지하는곳인데 아동의 교육긔관이라고는공보교 일개소가잇고 서당연이어서 천진란만한 어린이에게 참말시대에 적당한교육을 줄만한긔관이 아즉설립되지 못함을 당지김진영(金鎭永)신직묵(辛稷默)씨외여러유지는매우유감으로생각하야 년래유치원 설립을 계획하엿스나 모든것이 주위환경으로 여의치못하고 이래노력한결과 지난칠월 이십삼일오후오시에 당지중앙 례배당내에서유지 다수가 집합하야대화유치원긔성회를 만장일치로가결하야 조직한바긔성회에서 필사적으로 노력할임원은 다음과가티 선거하고 부서결정기타모든것은 일체 집행위원에게 일임하기로 결의하고 오후칠시에 무사폐회하엿다는데일반은하로급히 유치원설립되기를 긔대한다고한다(대화)

◇任員 李學源 金敏鍋 千枚師 金振定 鄭銘和 朴道俊 許鵬 崔鍾奎 金鎭永 辛稷默(外畧)

美林水利組合 灌漑水量不足

몽리면적을축소하라고 地主들이當局에陳情

대동군미림수리조합(大同郡美林水組) 지주윤긔주(尹璣柱)씨외아홉명은 삼십일일 아츰평남도청을 방문하여 등원내무부장(藤原內務部長)도전기사(稻田技師)등을면회하고용수부족의선후처치에 대한진정을 하엿다는데동진정의 내용은 작년개답한개소가 잇는데 이것은몽리지가사토로 물이새어 빠지기를잘함으로 양수긔는 일년전력십만키로 그료금사천륙백원의 예정이엇스나 실제로는 삼십팔만키로를 사용하여 료금은일만삼천원을 지불하면서도 용수가부족되어 현재로는 닷새에한번도급수가되지 못하는곳이 잇서논으로는될수 업는형편임으로찰하리 몽리면적을 축소하여를이벽벽하게 하든지 물긔계를한대더노코 부담의증가는 당국에서지출해 주든지해달라고 진정을하엿다는데 등원내무부장은 이것이전연사실이아님이아니니까삼십일일 오후두시 부터한번실지조사를 하고방법을 강구한다고하고실지조사를떠낫다한다

麟蹄罹災民救濟

린제는대수재(麟蹄大水災)로수백리재민들은 로막(露幕)생활을하며 먹을것이 업슴으로가로에서방황하는바 그들에 참경은 인정을 가진사람으로서 동정의 눈물을아니 흘릴수 업는바그들의정황을 드른홍천읍내 유지일동은지난 이십사일 전읍내가가호호에서 동정금품을 모집한결과현금 삼백여원과 물품백여원어치를 바더즉일로 백미(白米)조(粟)식염(食鹽)기타여러가지식료품을 매입하야 우차자동차로보내며 이십칠일에는 홍천발긔자대표로리종은(李鍾殷)씨를파송하야 각재민에게 분배하야주도록하얏다고한다(홍천)

魯淵末只池 緣故者들이改修

개인대부운동은모다수포

의성단북면로연동(義城丹北面魯淵洞) 압헤잇는 말기못(末只淵)은그전면적 이십삼정보나되고 그안동폐대과가리되어 잇섯[illegible] 단북면[illegible] 편입되고 남어지 이십정보는각방면의 리권운동자가 대부허가운동에 격렬한경쟁을 하여왓스며 장차일개인의손에 도라갈위험이 [illegible]하엿슴으로 연동민과 [illegible]의 관개 [illegible]

平昌蠶繭共販場 傳票僞造犯取調

내용엔큰흑막이잇는듯

강원도평창군(江原道平昌郡)에서는 근일춘잠견공동판매견표위조사건이 발견되어 소관평창경찰서박북암형사가 동군 진부 대화시장처에 출장하야 공동판매시에 림시사무원으로 채용되엿든사람들을소환하야엄중취조중이라는데 상세한 내용은 절대비밀에부침으로 알수업스나 내막은아지못하나내용에 흑막이 잠재한듯하며장래가매우주목중이라는데 금년동군농회에서 잠견공동판매장림시사무원채용시에지방에도 상당한사람들이잇슴에 불구하고원지로부터 불러다가 채용하야이처럼불미한사건이생기게함은당국의 실책이라고 비난이만타고한다(대화)

동리구역이 일천오백여두락이나 되는것을 눈으로 개간한다면 수원이업는 이지방의 적당한치명상을 밧는것이라하야 배일원여명식의 동원으로 소화이년도에긔공하야 이제와서 거의필역되엿다는데 아직도 전파가리폐해오로만잇는 줄아는 리편운동자는야심을 버리지안코 혈안으로날뛴다 하며 관계농민으로써 조직된 발지수리계는 지난이십팔일 림시총회를열고 금번수해에 파손된긴수저방개수를 결의하고 곳공사에 착수케되얏는바 이제는 리편자도손을 노코농민을괴롭게하여 이공사에 주지말기를 희망한다하며 이공사에 대하야로연 몽상재두(現在斗)는인은 불긴로정신으로 됩니한 공적이잇다고일반의칭송이자자하다고한다

交通妨害水道 호남

선장성역(長城驛)과 신흥리역(新興里驛)은호남선이 개통된당시는논、沓 이라이를매립(埋立)하야가옥을건축하여사는관계로 음료수(飮料水)가좃치못하다하야 장성역은 장성면신흥리역은 북일면두면사무소에서도에진정을하야 지방비의 보조와부락민의긔부로써 수도를 놋코물을먹는터인데 근일은 두곳의수도가다가티 상하야 물이항상나와서부근은 물이흘너길바닥으로 나려와서 비나오면이 해가되여사람들의 래왕하기가 매우곤난한바 이에대하야 각방면에서비난이잇슴에도 불고하고 칭이불문 시이불견하고서 물을넘우쌔여버리면 수량도 부족하고무근이 질고떠워진다하야 찰하리 이와가티 바려둘터이면 교통을 방해하는수도이니철폐하여버리라고한다고한다(장성)

[illegible] 문제로 도동하여든 가등(加藤)씨는칠월이십삼일 귀신하엿고다전(多田)씨는삼십일일에 귀신함으로 팔월일일오후세시부터부내보정헌병분대회관에서경과보고회가잇다고

平壤裁工委員會

지난이십팔일오후팔시부터평양재봉직공조합(裁縫職工組合)에서는시내륙로리(陸路里)동회관내에서위원회를 위원장 명덕상(明德相)씨의사회아래열리엇섯다는데 좌긔각항을 토의한후동십일시에폐회하엿다한다(평양)

◇討議事項

一、新入會員修理의件
二、規約修正의件
三、定期大會召集의件
四、正昌고무工場盟罷의件
五、全朝鮮水害救濟會加盟의件
六、反動團體撲滅의件

洪川庭球蹴球

지난이십칠일오전구시부터 본보홍천지국주최로홍천청년회와류학생이정구축구시합을한후오후다섯시에폐회하엿다고한다(홍천)

●平原學友會定期總會＝오는팔월사일하오두시에평원군학우회정긔총회(平原學友會定期總會)가 제구회로 순안의명학교강당에서 회집하야 직긔조건을토의한다는데 일반회원은 일제히참석하여주기를바란다한다(평원)

●朴氏兄弟의特志＝함남안변군신모면신성리박태훈、박중훈형제(咸南安邊新茅面新城里朴台勳、朴重勳兄弟)는금번수재에 모조리 떠내보내고 적수공권으로 주택조차업시 로상에서방황하는 근동의이재민 륙십여명을련삼일간을 취식식혓는바 넉넉지못한 살림에도 가련한그들을 그리동정하엿다함은 뜻한세상에쉽지못한일이라고칭송이자자하다고한다(안변)

●海州學友會定期總會＝해주학우회정긔총회(海州學友會定期總會)는 [illegible]

地方短信

蔚山

南鮮蹴球大會＝경남울산(慶南蔚山)에적을두고현재경성에서류학하는학생으로조직안재경울산학우회(在京蔚山學友會)는하긔방학중의 한사업으로 팔월오륙량일 울산읍내권 운동장에서 남선축구대회(南鮮蹴球大會)를개최한다는바류학생이주최한것만치 성황을 예측한다하며 이에만흔 참가가잇기를바란다고

◇全蔚山留學生招待＝울산에서외지에나가 류학하는 학생은실로수백명에 달하는바 이류학생을 한자리에모와간담(懇談)할기회를 엇는것은 매우의미잇는 일이라하야중외(中外)조선(朝鮮)량지국과지방의유지들은 상의한결과 오는팔월륙일 오후두시 울산청년동맹회관으로 전울산류학생을초대한다는바 당일은 백양사(白楊寺)에서만찬회까지준비한다하며 만히참석하야 주기를바란다고

대결의사항은좌와갓다고한다

◇決議

一、卒業生歡迎會開催의件
二、水害救濟音樂會開催의件
三、各團體聯合懇親會開催의件
四、學術講演開催의件

中和

◇合同運送部紛糾解決＝중화역전합동운송부(合同運送部)는임금관상과 대표자 문제로인부들까지 총동맹과 을하느니한참 분규를계속하든바 대표자로 김활천(金活天) 씨가피임되어 지난이십팔일 부터무사히 해결하엿다고

中和한글文字普及講習開催＝中和邑內모범청년(模範靑年)인김일호(金一好)김진환(金愼煥)량군은하긔방학을리용하야문맹퇴치(文盲退治)의정신으로언문도모르는 무산아동에게 언문을 교수하기위하야 중화읍 사립경의학교(中和邑私立敬義學校)를빌어오는팔월사일부터 본보중화지국 후원하에개최할터인데련근에 언문도 모르는 일반아동들은 아모나와서만이 배우기를 기다리고 잇스며우량군이와가티 뜻하는 바에 교수하는것도 넘우그마음이 감사한데 아해들이꼭공책과연필만가지고오라한다

◇第二回西鮮蹴球大會開催＝중화군간동시(中和郡看東市)청년회주최로당시유지의후원하에 오는팔월칠일 오전팔시부터 제이회서선축구대회를개최한다는데 지방에서는 만히 참가하기를 바란다하며 금회에는전회보다 상품도만타고한다

新義州

小學生墜落＝신의주심상소학교고등과이학년학수의웅(崇水雄)(一四)은 어쉬사일오후에자긔교실을소제하다가동교삼층에잇는 유리창을때뜨든중 잘못하야떠러젓는데 학교에서는 대소동을하야 응급 치료를 [illegible]

水害義捐金

朝鮮社會事業協會本部取扱 八月一日午前十一時外지 ▲九十四圓五十錢高等法院職員一同 ▲十六圓五十錢總督府財務局理財課員一同 ▲一百二十一圓五十錢總督府鐵道局太田工務事務所員一同 ▲三十七圓仁川稅關職員一同 ▲十一圓大邱地方法院金泉支廳員一同 ▲十五圓二十錢釜山刑務所晉州支所員一同 ▲十二圓五十錢光州地方法院長興支廳員一同 ▲十六圓五十錢光州刑務所員一同 ▲九圓五十錢群山稅關支署員一同 ▲一百十九圓七十錢總督府鐵道局京城工務事務所員一同 ▲一百二十八圓二十錢總督府土地改良部職員一同 ▲十四圓京城工業學校職員一同 ▲二十五圓京城高等工業學校職員一同 ▲十一圓總督府財務局長附屬主職員一同 ▲一圓光州地方法院莞島出張所員一同 ▲四百三十七圓九十錢總督府中樞院職員一同 ▲一圓八十錢大邱地方法院泉出張所員一同 ▲六十四圓四十錢京城刑務所員一同 ▲五十錢群山稅關出張所員一同 ▲一圓光州地方法院珍島出張所員一同 ▲一圓大邱地方法院高靈出張所員一同 ▲二十圓西大門刑務所春川支所員一同 ▲五十四圓八十錢水原高等農林學校職員一同 ▲一千八十圓七十五錢總督府遞信局職員一同 ▲合計二千二百九十五圓二十五圓 ▲累計一萬七百九十六圓七十四錢

朝鮮社會事業協會京畿道支部 ▲三十七圓五十錢京城府濟衆洞京城公立第二高等普通學校職員

▲訂正＝七月二十五日附第三千四百三十二號第二面의森林組合에對한記事中에無理한分當한金承裕氏談이라고題目下에쓴記事는事實과相違됨으로訂正함 (高原支局)

咸興『한글、朝鮮史』講習會

日時 自八月四日至八日 午前八時로正午外지
場所 咸興永信普通學校
申請期 八月三日外지永信普校로
講師 李允宰氏
聽講料 프린트代로參拾錢만
主催 咸興私立學校聯合會
後援 朝鮮日報社咸興支局

安州夏期常識講座

時日 八月四日 四日間
場所 普光學校講堂
科目 世界大勢 唯物哲學 政治經濟 農村問題
演士 新幹本部李周淵 同京城支會洪起文
主催 新幹會安州支會 新興科學研究會、青年同盟
後援 中外、朝鮮支局

南鮮庭球野球脚戲大會

競技日時 八月十七日부터同月二十日外지
競技場所 順天青年同盟運動場
申請場所 順天體育會
參加金 庭球一組二圓 野球蹴球各三圓
主催 順天體育會
後援 中外日報順天支局 朝鮮日報順天支局

議政府『한글』講習會

時日 八月一日부터同末日外지
場所 議政府大正義塾
主催 東明少年會
後援 朝鮮日報楊州支局

第二回南鮮蹴球大會

時日 八月十七日午前九時
場所 大田그라운드
賞品 優勝旗及副賞多數
參加金 每團參圓
申請 八月十五日外지
抽籤 八月十六日午後四時
用球 東西옷벌第五號
規定 請求即時發送
主催 朝鮮日報社大田支局

納凉쏘드빌大會

時日 八月四日午後八時半
場所 眞池洞公會堂
會費 大人三十錢 小人二十錢 (讀者 大人二十錢 小人十錢)
主催 瓦洞少年會
後援 大洋文藝社 朝鮮日報眞池分局

金剛山探勝團募集

出發期日 八月二十三日
申請期日 八月十九日
申請場所 本報定州支局古邑分局
參加申請 金三十圓(但申請時添付)
探勝期日 十日間
探勝地 內外金剛、海金剛、元山、明沙十里、三防藥水、京城、開城、平壤
主催 朝鮮日報定州支局
後援 定州郡長

擴大되는中心敎事件 取調人員三百餘名
검거자도칠십여명에달하고 首犯康弘國被檢

평북녕변군(寧邊郡)을중심으로하야 이러난 소위중심교(中心敎)의검사사건은 그후점점사건이전개되어 지금까지 검거된수가 이미칠십여명에 달하는중 지금까지주뇌자(主腦者)를잡지못하야 애를쓰더니 칠월삼십일에주뇌자강홍국(康弘國)(四0)을검거하엿다 평북 경찰부에서는 이급보를듯고 김고등과장이 재차급거 출장하야 취조하는바 이사건은 금후의외로 확대되어 취조인원이 삼백여명에달할듯하고 남선까지도 경찰의손이미치리라한다 그런데 이사건의중심되는중심교(中心敎)라는것은시천교(侍天敎)에서분파된것으로 십칠년전부터 이미근거를가지고 내려왓스며정감록(鄭鑑錄)에쓰인예언을가지고 인민을농락하야 금년 즉경오(庚午)년에는 조선에큰천재지변(天災地變)이이러나서 전부멸망할터인데 중심교를믿는사람은 그화를면한다는것으로우민에게만흔돈을 거더드린사실이 잇다한다그런데 이사건에대하야 당국에서 제일주목하는것은 허다한금품을 모집하엿슴에도 불구하고 몃개인의 사복을 채우지도아니하엿스며 그돈의 간곳이도모지 막연하야 이점에 가장고심한다는데 듯는바에의하면 중심교의본부는 충남서산군(忠南瑞山郡)에잇고 그곳에제일두목되는사람이잇다하며 취조한 결과그것도 불분명하야 중심교의본원과돈의간곳을 알고저 하는것이주목처로 이사건이 금후더욱확대되어 엇지결과될것인지 가장흥미와주목을끄은다한다 (신의주)

慶北金泉에서 한글硏究會組織
지난달이십구일에

김천한글강좌는 지난이십구일 오후팔시로써 성황리에원만히 완료 되얏는데 그직석에서 한글연구회를 조직하고간사칠인이 선거된바 씨명은다음과갓고 연구회장소는 간사에게일임하기로 결정하얏으며 특히장지영(張志暎)선생을 고문으로추천하고간략한송별식이잇섯다한다(김천)

◇幹事 安埈 沈相玟 黃錫準 李永照 石泰衡 鄭德出 鄭羲燮

한글普及班開設
김포에서

경기도김포군(京畿道金浦郡)읍내에수교 면려청년회에서는 현하문맹퇴치 사업을 진행중인데금번하기를 리용하야 한글보급반을조직하고 본보김포지국(金浦支局) 후원으로지난칠월이십팔일부터(약한달예정으로)주최측김사필씨 지휘하에 교수를시작하엿는데 당일출석학생 오십여명의 대성황으로 교사는당지김봉기(金鳳基)씨와정해은(鄭海恩)씨외에수삼인이무보수로쓰는듯한 더위를무릅쓰고『한글』외에표정유희창가와수공등을열성진력으로 교수중이라 한다이에대하야 당지유지 제씨는일부의 경비를부담하고 다소의금원을연조(捐助)하엿다는데연조제씨의 방명은 추후지상으로발표하리라한다(김포)

窃盜犯人이 押送中또自殺
경찰은또소동을일으켜 이번에는平原에서

지나간삼십일일 저녁때 평원서(平原署)관내에서경찰서로다리고가든 절도혐의자가 자살한사건이잇다는데영유(永柔)엇던농민이 소도적을마젓다는 신고를밧고 평원서의 형사가나아가수사한결과동지(同地)김병근(金炳根)(四0)을용의자로 잡어다리고가든중 평원서에서 약십리가량되는곳에서전긔용의자는돌연히 포케트에서 칼을쎄내어배를찔으고 자살하려하는것을 곳응급치료를하고 지금까지 계속치료를하든중 생명이 위독하다는데 룡택주재소(龍澤駐在所)에서 절도 피의자가자살한사건이잇서 대소동을한지가 몃칠이못되어이런일이또생기어동서에서는 몹시머리를 알는다고한다(평양)

楊世寬氏被釋
함남

혜산진에 잇는동업 중외일보지국장양세관(楊世寬)씨는모사건의혐의가 잇다하야 성진경찰서구인장으로 지난륙월 십일일혜산경찰서원에게 검거되어 즉시성진경찰서로 압송되어 이십일간이나 취조를 밧다가청진지방법원검사국으로 송치 되엇다가사건과 관계업서지난 십오일오후에 청진형무소에서 출감되어고향인성진에와서료양중이더니거이삼팔일 오후차로 무사히귀국(歸局)하얏다한다(혜산)

記者聯盟서 『代言』發刊
방금준비중

경긔기자련맹(京畿記者聯盟)에서는 그의긔관지『대언』(代言)을발간하기로 방금준비중 이라는바 원고를전국적으로 모집하는동시에 금추내에 발행할예정이라하며 일체통신은 경성동대문외중외일보지국(京城東大門外中外日報支局)인 그회관으로하기바란다고한다

失戀한靑年 鐵道에自殺
서평양역에서

지난일일 오전한시경에 평양발북행화물렬차가 서평양역(西平壤驛)의 남방약삼백미돌쯤되는 지점(地點)에 다다랏슬때에 젊은 사람한명이치어서 즉사하엿다는데 소지품을 조사해본결과그는 함남덕원군풍하면(咸南德源郡豊下面)출생김순옥(金順玉)(二三)으로 판명되엿다 하며자살한 원인은 실연(失戀)에서나온듯 녀자와 함께박힌사진과 아버지에게 돈을보내달라 하엿스나 보내주지 아니함으로 돈도업고 또사랑도 구할수업다는 의미의글이잇슴을 보아녀자때문에 세상을 비관하고 자살한것이라고추측되며 또자긔가 죽으면곳 신문사에 알려서신문에 게재하게하라고 그리하면 세상에는비웃는 사람도잇겟지만은 자긔는결코 그것을붓그려워 하지안는다 는유서도잇섯다한다(평양)

全北道高等課 俄然活動開始
의사까지검거하고활동 全州署와聯絡하야

전북도고등과(全北道高等課)에서는 지난삼십일일이래로 돌연히공기가 긴장하야지며 긔세교고등과장(幾世橋高等課長)은중원형사부장(中原刑事部長)을대동하고 동일오전칠시경 자동차를모라정읍방면(井邑方面)에급거출동하야 정읍리리(裡里)등경찰서와 무슨일인지 련락을취하야 활동을맹렬히하는한편 전주대정정(大正町) 이정목에잇는 전주의원(全州醫院)을 엄밀히수색한후 동의원장신현창(申鉉彰)씨를검속하고 이튼날인일일은 아츰일즉이 다시긔세교과장과 중원형사부장은전주경찰서(全州署)고등계김형사부장(金容柱刑事部長)과합세하야 도평의회실에서밀의한후다시전주다가정(多佳町)방면으로활동을계속하는중이라는바사건의내용은절대비밀에부침으로알수업스나고등과장이직접활동선에나서서맹렬한활동을 하는이만큼 중대한사건인듯 하다고전한다(전주)

文川의檢擧旋風은 元山檄文과關聯
다수청년을검거하야 원산으로압송햇다고

지난삼십일일문천경찰서(文川警察署)에서는 돌연히대활동을개시하야 농민동맹(農民同盟) 정연태(鄭然泰)씨를검거하는동시에 그외일인 지난일일에는또한손윤혁(孫潤赫)씨를검거하고 니어서 리원우(李元雨)씨의가택을일일히 수색하는일방 거처를엄중히하며부재중인 전긔농민동맹원손정혁(孫禎赫)씨의간곳을 아지못하야 초조중에서 대활동을 개시하얏다는데그자세한내용은알수업스나 탐문한바에의하면지난칠월에일어난원산격문사건(檄文事件)에관련된혐의가 잇슴으로 원산경찰서의 조회에의하야 그와가티대검거를한모양이라는데검거된사람은 전부원산경찰서로 압송하리라고한다(원산)

平康에서 女兒二名溺死
풀을뜻다가

지난달삼십일일오후다섯시경에 어린녀아둘이 가엽시도 물에빠저죽엇다는데 그소문을 들은바에의하면방축(堤堰)에목욕을하다가 마츰그방축에 먹는풀이잇슴을보고그풀을뜨드려다가 그만가티 물에 빠저죽엇는데일반은때가때이니 만치어린이들에게주의키를바란다고한다(평강)

◇死亡者氏名
平康郡南面鶴田里 金應基三女金福順(八) 金淵洙女息金上女(九)

羅州邑內에서 落雷로三名卽死
세명은혼도되엿섯다고

전남라주읍삼도리(全南羅州邑三都里)에서는 지난칠월삼십일일오후네시경에 락뢰(落雷)로인하야 세사람은즉사하고 세사람은 현장에서 혼도되엿다가다행히무사 하엿다는데 그자세한바를 조사한바에의하면 라주군라주면삼도리(羅州郡羅州面三都里)에서양잠업을 경영하는궁도봉부(宮島峯夫)의 장녀정지(長女靜枝)(一九) 차녀번자(次女繁子)(一六) 전긔궁도봉부의집에서 품파리하는 동리홍긔찬의처 류성녀와 그의장남승종(長男承鍾)(一六) 동리김득빈의처 백광정(金得彬妻白廣亭)(三一) 동리리긔치의처백성녀(李奇熾妻白姓女)(三一)합륙인이 전긔삼도리궁도봉부의 뽕밧(桑田)으로전긔궁도봉부의 뽕을따러갓다가 갑작이쏘다지는 소낙비로인하야 뽕도따지못하고 우산을맛고섯든중 불의의락뢰로 여섯사람이함께 쓰러젓다가 전긔백광정(白廣亭) 백성녀(白姓女) 궁도정지(宮島靜枝) 세사람은 무사하엿고 류성녀(劉姓女)와 홍승종(洪承鍾)과 궁도번자(宮島繁子)세사람은 한번쓰러진그자리에서 즉사하엿다한다

京鄕에出沒튼 假記者逮捕
철원에서

지난삼십일일 철원 경찰서에서는청년한명을 검거하여다가 엄중히취조 중이라는데 그는본적 강원도울진군울진면 호월리(江原道蔚珍郡蔚珍面湖月里)에둔전병문(田炳文)으로 리혁(李赫)이라는조선일보사긔자라하고지방으로놀아다니며긔자행세를하여일반에게만흔피해를끼치엿는바경성종로(京城鍾路)동양식산합자회사원(東拓殖産合資會社員)인류수근(劉守根)이가삼방(三防)까지가는도중에그자속에서잠들자고잇는사이에그자가회중품을 절취하고 지갑에든 돈을빼내어가지고 가는것을 발견하고 그를추격하여 검거하엿다는바 불일내에검사국으로 넘기리라한다(철원)

子婦虐待밧고 老母가自殺!
독약을먹고서

전남함평군함평면내교리송경윤(全南咸平郡咸平面內橋里宋京允)의부부는 칠십넘는로모가보

主人에게反抗한다고 病身傭人을打殺
라주군왕곡면에서

전남라주군왕곡면장산리(全南羅州郡旺谷面長山里)에거주하는신봉출(辛鳳出)(三二)의집에서고용사리하는 최선오(崔善五)(三五)라는사람은 지난칠월 이십칠일오후네시경에 전긔 고주신봉출에게 타살을당 하엿다는데전긔최선오는 본시부터 병신으로태여나 항상자긔의신세를한탄하며 그날그날을 지내든중 설상가상으로 생활까지궁박하야 할수업시 금년정월부터 전긔신봉출의 집에고용으로드러가 자긔의힘을 다하야주인의 일을보아주든중 지난칠월이십칠일에는 주인되는전긔신봉출과 가티동면량산리(同面良山里)압들에 뜸을하려가서함께풀을 버히면서 전긔주인되는신봉출은 자긔의고용 으로잇는전긔최선오에게롱담삼아말하기를 너는웨허다한 병신중에하필업주가 되엿느냐는등 입에담지못할별별 말을다하야 모욕함으로전긔 최선오는 분함을참고아모말도업시 하는일만 하고잇다가 석양이되야 집으로도라오든길에 전긔신봉출은 여전히뒤를따라오며 가진욕설을 다함으로전긔최선오는 참다못하야 몃마듸로대항적 언사를 하엿더니전긔신봉출은 크게노하야 주먹에대항할수업다고 가젓든 곤봉으로 두부와기타를 란타하엿슴으로약한시간만에 무참히도 죽어바렷다는데 그소식을 드른라주경찰서사법주임은 즉시순사수명을대동하고현장에 출장하야 가해자를체포하야 라주경찰서에 인치하고방금 엄중한취조를 한다는바불원간송국할예정이라한다

羅州서는 母女가溺死
냇물에빠저

전남라주군고막원역전(全南羅州郡古幕院驛前)에잇는 호장천(虎長川)이라는내에서는 지난칠월삼십일일오전여덜시경에 모자(母子)가 한꺼번에익사(溺死)하엿다는데 그내용을조사한바에의하면 전남함평군학교면학구라주고막원(全南咸平郡鶴橋面鶴羅州古幕院)에 거주하는한사윤(韓士允)의 사남(四)이전긔호장천에서 물작란을 하다가실족하야 물에빠저 죽으려함으로멀리서 바라보든 전긔한사윤의처리성녀(李姓女)(四0)가그아동을 구하려다가 함께빠저죽엇다는데 이급보를들은 고막원주재소(古幕院駐在所)송미,박(松尾,朴)두순사는급히달려가서시체를건저 응급치료를하엿스나 시간이 넘우지나 아모효과를엇지못하고 그와가티 무참히죽엇다고한다(라주)

木浦에盜難事件 一日平均六十件
『모히』환자의소행이만타고

근일전남목포(全南木浦)에는도난(盜難)사건이심하여진모양인데백주에 남의집을 함부로침입하는등 상점에서 물건을 훔쳐가지고 도망하다가 잡혀가는일도 종종볼수잇슬뿐아니라 근일은더욱심하여 하로동안에 일어난도난사건이 오륙십건식이나된다는바 그범행자는 생활곤경에도 원인이잇지마는 요사이는『모히』환자들의 소행이 가장만타는데 등록(登錄)하지안코 비밀히 몰아단니는 모히군들을 특별한감벌으로취체하여주기를바란다한다(목포)

運送業하자고 巨金을詐取
거짓수형으로

평북철산군 서림면작현동(鐵山郡西林面柞峴洞二四四)에 원적을두고 신의주 매지정사번지(梅枝町四)에사는 정긔손(鄭基巽)(三四)과 철산군 서림면작현동(西林面柞峴洞六一) 정윤하(鄭潤河)(三四) 량인에관한 문서위조행사 사긔급유괴(文書僞造行使詐欺及誘拐)죄에 관한사건은칠월 삼십일일신의주 지방법원에서 예심이종결되어 공판에회부되엇는데그내용은사긔사건으로 가장교묘한바잇스니 정긔손은 동군동면외산동(外山洞二二四)사는 안신규(安信奎)를꾀여서 매정십오일간에 안동현에서운송업을 경영케하고 그자본으로 안신규소유인가격일만여원의 토지를 매려계약(賣買契約)으로그에 선일월말에 반환하기로하고 정윤하에게 사천원을 차용하기로하야 먼저일천오백원을 차용한데서 부터이사건이 발단된다 그후안신규(安信奎)가자긔아들이안질(眼疾)로 입원치료중에 정긔손은 또삼백원을 정윤하에게서 차용하야주마하고 금백원을 현금으로주고약속수형(約束手形)으로 액면가격을 쓰지안이하고 리로한후 정긔손을 진심인안신규가 모르는새이에 이천오백원이라고 액면을고쳐 약속에의하여 그리는중토지매려계약을 보고 정가는구의토지를 그저먹고저하야 동리십월이십일에 안신규를 청어(鯖魚) 장사하자고 함북청진까지 다리고가서 그곳편남수형의자로 모해하야 그형무소에 집어너코도라와서 다시그토지를 그대로 가등긔를내엿다 그러나안신규의 친척되는 김희명(金希明)가 그것을알고 일천오백원을 반상하는동시에 청진형무소에서 안을면회하고와서 토지매도계약을 해제하려고하엿슨 정긔손은 다시정희대들띄여서 수형액면에잇는 이천오백원과 정윤하가 안에게줄이천오백원을 상쇄한후 하등의손해가업슴에도불구하고 매도계약해제에대하야 일천원의 손해배상소송을 청구하엿다 이소송은 소와인다구원에 신의주지방법원에서 승소하엿다가 평양복심에서 패소하엿는데 신의주지방법원검사의 재긔소로 그와가티예심에 계류되엿다가 이와가튼사실이 발각되어 공판에회부된것이다(신의주)

江口漁業組合 被害組員救濟
적립금이천여원으로

영덕군강구항(盈德郡江口港)강구어업조합(江口漁業組合)에서는 금번에조난당한 조합원이일백삼십여명이요 이에대한 손해도 칠만이천여원인바 일반조합원에 대한 곤궁과해복구자금 방금 본도금기타부계당국에 이만원가량 융채(融債)하기로 신청중이라는바 인가만 되면 금융조합련합회(金融組合聯合會)에기채할예정이고 동조합기금(基金)일천여원중에서 조난당한 조합원 일백칠십오인에게이천삼백원으로 매인최고 이십원최하 이원씩구제하엿는바 지난십일까지 분배를맛첫스며전긔 도당국에 교섭하는복구자금만되면 조합긔금남어지 륙천오백원과 합하야 대부할예정인데일반 조합원들은 하로밧비인가되기를기다린다 고한다(영덕)

우수운일로 男妹가便戰
수백명이모혀

지난 삼십일일밤 여덜시에전남광주역전(光州驛前) 수긔옥정(須奇屋町)네거리 문길정(文吉町)과 광주시내 중앙시에서 거주하는 류한근(柳漢根)(三二) 류영춘(柳永春)(四)의 부자와 전긔동소 사십칠번지에 거주하는 김판수(金判洙)(三二) 김만용(金萬用)(三0) 두형제와 사이에일대편전(便戰)이생기어 수백여군중의 싸홈과조소가 잇슴에도불구하고 일시간여를 계속하엿다는바 전긔김판수(金判洙)가자긔의 이실인 류영춘(柳永春)의부정행위를 증게함에잇서서다소의 손실이나자이를목격하고 김만용(金萬用)은 자긔형편의 편역으로 광주에서보지못하든남매간의 변전(便戰)이나게되엿다더라(광주)

取調밧든女罪囚가 脫走하야投江自殺
초산군판면주재소에서

평북초산군판면판평동(楚山郡板面板坪洞)강물에는 약삼십세되는녀자가 익사하엿는데 그내용을 조사하여보면 본동에잇는최룡준(崔龍俊)의처김씨는절도혐의로 판평주재소(板坪駐在所)에서 취조를밧든중에고통이심함으로 거짓소변을 본다고 박그나가서바로 강물이증수된데무참히도투신자살을한것이라한다(초산)

光州常識講座 開講日에解散

본보광주지국주최와 광주교육협회후원으로 광주상식강좌를개최한다함은 루보한바어니와 개강하기십분전에 인가문제로하야 부득이 해산하엿다고한다(광주)

楚山에 大虎가出現
소를잡어먹어

평북 초산군남면 부평동령곡(楚山郡南面富坪洞靈谷)에이십구일에 큰범(虎)이나타나 동리최태희(崔泰希)의집에잇는큰소한마리를물어 갓다한다 (신의주)

普校問題로 雙方이陳情
신축하기전에

영덕군지품면(盈德郡知品面)은 군내에서 제일큰면으로 지금것교육긔관이 업서 유지들은 하로밧비교육긔관을 설립코저 보교(普校)설립을 직하고자 군면 당국자와 긔성회(期成會)를조직하고 금춘에가까지이르러 근근히 면민부담으로 적립하고 예정은구월에개학키로 하엿든바 불행히위치문제로 남북량동에서 물의가분분하야 북편(北便) 동리에서는면중앙인락평(洛坪)동에위치를정하여달라 하며 남편칠동리에서는 면중심지인 신안동(新安洞)에설치하여달라고량편에서 군당국에 진정중이라는데 장차어느편 으로결정 될는지주목중이라는 바 북편사람의 말은면중앙지대에 설치하야 면내일반아동의 편의를보아 달라는의미며남편사람의 말을드러보건데 면사무소와 주재소와 기타면중심지대는 신안에설치하는 것이올타고서로 주장하야 지금것신축교사도공사에착수치못하야구월에개학키로 예정한것도 수포에도라가고 말엇나하야 일반면내유지들은 유감이라고 하며하로가밧분교육이느저짐을한탄한다고한다(영덕)

天氣豫報
晴一時曇

八月二日京城測候所發表 高氣壓은沿海州로부터朝鮮에퍼지고中國方面의氣壓은 얏다全朝鮮은平穩이요一般이晴穩하다明日도日氣는조흘뎡다

溫氣 昨日 最高三六度四 最低二一度一

運動競技
中等野球朝鮮豫選 準決勝戰
大商과龍中得勝

大阪朝日新聞社主催第十六回日本全國中等學校優勝野球大會朝鮮豫選第五日準決勝戰은 一日正午부터 京城球場에서開始하야 激烈한接戰後에 大邱商業과龍山中學이得勝하야 優勝戰에相對하게되엇다 그經過는아래와갓다

大商 2 京商 1

大邱商業對京城商業戰은 正午부터(球)佐武 壘 横山 淺野審判下에開始하야 第一回에京商木下遊越安打로出하야 井上犧打로二進 田中投觸로三進山中遊觸로一壘適하는동안에本壘를生還一點을先取하야 氣勢大振하엿스나 三回裏에大商揚一得四球二盜後 片淵觸右中間拔三壘打로生還하고 吳命五遊觸野手選擇으로 片淵壓生還하야 一點을勝越한以後에는 兩軍投手의好投와 堅實한守備로 서로得點치못한채 合戰九回에二A對一로 京商이惜敗하고二時十分에閉戰하다

龍中 15 仁商 1

龍山中學對仁川南商業戰은 午後四時부터(球)長曾我部 壘)竹內 倉田審判下에 龍中先攻으로開始하야 第一回 龍中無爲後 仁商二死後右越二壘打로出하야倉田追後適하는동안에本壘를突破하야 幸先의一點을取한後 四回까지龍中을壓迫하면서 進行하다가 五回表에龍中岡本四球로出하야 野澤犧打로二進後 野澤打者時投手投球를避하라는것이偶然히빳트에마저서 一二壘間을轉轉하는奇蹟的打球가內野安打가되여 岡本生還後 後續打者의安打連發로 三點을奪取한後부터는 龍中의元氣는 衝天할氣勢로六回에一點 七回에伊藤의左拔入壘打를筆頭로三點 八回에總攻擊을開始하야八點 合計十五點을得하엿슴에反하야 仁商은元氣阻喪되여十五對一로 慘敗하고六時에閉戰하엿스나 仁商捕手森君의十割打擊率은 燦然히一頭地를拔하엿다

立教野球來京

東京野球界에서本年에가장光彩를자랑하는立敎大學野球團一行은三日入京하야五日부터京城日報主催로京城在留團체와대전할터인바그試合日割은아래와갓다
▲五日高商俱樂部▲六日鐵道局▲八日遞信局

實用上、經濟上、唯一無二한
奇想天外의大發明
勿驚 잉크一回入 十年間使用
拾年分잉크가 理想的으로 充分히 完全裝置된 新發明特許品 特히旅行 外出 登校엔不可不
世界一週萬年筆
◇萬年筆의使命은 地方에잇서서나 京城에잇서서나 잉크瓶이 업는곳에서만 쓰는것이 그의使命입니다 그러나
◇在來의萬年筆은 偶然한곳에서 筆記中이나 旅行中에 잉크가 업서서 萬年筆을가지고도 쓰지못한 답답한困難과 야속한狼狽을當케한 쓰라린 體驗은 우리가 百番이나됨니다 그러나
◇世界一週萬年筆은 十年分잉크가裝置되엿스니滿天下의 紳士 淑女 學生은 歡喜에 넘처서 氣絶卒倒할 至境!
◉左記本品의三大誇張書가事實과相違되는時는 金百圓進呈
一、日本의正正當當한大萬年筆會社에서【四圓二十錢】定價로廣告販賣 하는것과 金ペン의質、軸의質、仕上의 精巧가 秋毫만치도相違업는【絕對同一品】임니다
二、日本商品中에는【最高級質品】임니다 (今日의日本商品은決코舶來品에遜色이업니다)
三、東京의時價 大阪의時價 京城의時價보다確實히【第一廉價】임을斷言합니다 (超高級正十四金ペン純エボ軸 이나 不合意하시면返金交換隨意)
◎本世界一週萬年筆은胴間에三分쯤되는 空間이잇슴니다 此空間이新發明한點으로世界一週라命名한바임니다 此空間에萬年筆用乾燥 インキ精이三年分들어잇슴니다【百八十回分】이드러스니 實은十年分이나됨니다
一、此インキ의質은 金ペン에無害하기와 色에鮮明하기와 水에耐하기가또한世界一입니다 이가치조흔インキ가三年分드러잇슴니다
◇用法은普通잉크를ペン先이나紙片으로조금 空間에잇는잉크를ペン先에移入하는代에冷水를入하고 軸中에移入하고二三回振하면極히조흔잉크가 이가치곳簡單하게됨니다(追加잉크無料進呈)
特價 一本 三圓二十錢 十四金細軸 一入 三十錢也 送料當分本社負擔
三本以上注文하면宣傳代로 謝金一圓進呈
販賣員 特約店 募集 (實物의三分之二贈呈) 既成特約店 和信商會 以文堂 東亞婦人商會 彰文堂 漢城圖書會社
京城水下町四番地 平和堂文具部 電話光六三二 振替五番

말티듬이
訥言專門 正繑院
重訥한訥言吃語를全治시켜드리오 正繑所記書無料送呈
京城府長橋町六六番地

自働自轉車
サイトカー付 インデアン號 四機關二十三馬力
新品과다름업습니다 사시고자하시거든左記場所로面議하시압
京城府崇二洞四一 京城工業社 電話光二一九

廣告
記事에注意해보시오

優美館 鐵洞 電話光三九九
海中王、그레이드갑보、學窓을나와서、久遠의炯、虛僞의警報、自體의道、선재스트、남데、決死隊、蹴球王、娛樂突進
大豫告!
暗黑街 全卷
飛脚칸타 全卷
도로시래바巍(?) 次週上映豫告로!
타이그래스 全七卷
三銃士 全十二卷 다그라스페방크스氏主演 코렴비아超特作스타ー필림提供
當八月二日(土曜)納凉大公開! 유나이틔아지스츠會社超特作映畵

노래하는시절
朝鮮映畵의詩的의一面相
李龜永氏提供 安鍾和氏監督 安夕影原作脚色
作品完成 不日公開

NEW ILHAN & CO DRUGS 005229
ピツイタリ産科用注射
産科에업지못할藥이며어느病院에서나거반다쓰는注射가무엇입니가?
ピツイタリ産科用입니다
此種藥品中에서도第一特効가有한것이무엇입니가?
PITUI TAIY "ABBOTT U.S.A" (ピツイタリ『アボツト』)가第一神効하야使用한지不過一二分에完全한 子宮收縮作用을이르키여어렵 아니히게解産하나이다그러나從來에는ピツイタリ가特効잇느니만치 他品보다좀高價이엿슴으로비록効는적으나廉價代用品을使用하는이도이섯슴니다
그러나 ピツイタリ의人氣는實로鮮滿到處에서壓倒的으로其需用이益益多大하여지묘따라서大量輸入이可能케되얏슴으로 本洋行은 平素主義에셔라 大量輸入에生하는利益을ピツイタリ愛用家各位에分하야現今은
持効品ピツイタリ를쓰고도經濟되시도록 提供케되엿슴니다 他劑를쓰시거나아즉안써보신醫師가게시거든速히試用하시고그眞價를차자보시옵소서
ピツイタリ『アボツト』産科用은到處藥種商이나輸入元인 柳韓洋行에서販賣함니다
京城鍾路
外國藥種一般 醫療品輸入專門
柳韓洋行
振替 京城五一一八 電光二〇二六
其他有名藥品은! 米國優秀品六〇六 錫虫球, 버드나무票極上米國金雞蠟, サリヘクシン治淋注射, メクベン 版告86

蠶繭價解說 (二)

農家經濟에의影響 繭特賣制度와弊端

紫霞生

朝鮮의 蠶繭은 今年度分이 六十萬石을 突破하리라한다 大正十四年부터 蠶繭增收計劃을 實施하야오는바 今年의豫定額은 五十四萬八千餘石이라 그實施成績이 매우良好하야 豫定以上의收穫을 얻은다는것이다 今年의春繭만하드래도 前年의 三十八萬七千百十一石에 比하야 四萬三百十九石이라는 一割一分六厘의 增收이라는것이라 그收穫量이 늘스록그같이 올으나림에서 農家經濟의 밧는影響은 더욱클것이다

× ×

昨年의收繭도 豫定數量보다는 百三十餘石의 增收이라한다 朝鮮產繭이 昨年에도 日本으로 만히 移出되얏지마는 그產繭을 材料로 하야가지고 朝鮮內에서 製絲하는 生絲總量은 約十九萬貫이라한다 그工場이 四十三個所인데 總數는 六千二百八十三이다 그中에서 大邱에잇는 山十의二萬四千貫 片倉이 二萬一千貫이 首位이나 製絲業界에잇서 慶北이 가장만히 產出하는地方이되야잇다 지금에 各地의製絲工場은 그原料繭의 買入에잇서 그地盤을 獨占하기爲하야 爭奪的競爭이 激烈化하는바 日本製絲家들의 朝鮮進出은 實로激烈한 勢力이다 各地方에 工場數가 늘어갈수록 繭의 收繭量은 더욱擴大하야 生產量은 新大한다

× ×

여기에서 해마다 蠶繭期에 그들의 原料買占을爲한 活動은 猛烈辛辣한것이다 朝鮮製絲業은 그가大規模의施設이오 機械工業이며 큰資本을 必要로하는것이라 스스로日本人의 專有業이되야잇고 官權의 保護를充分히 밧는것이다 勢力과 資力은 매우擴大하고 副業的으로 國家의 養育하는 生產者의 處地는 極히 貧弱한것이라 收繭은 하얏슬지라도 蠶繭販賣에 對하야 急히 팔지아니하면 안되는것이다 이러한 形便下에서 繭共同販賣制에 依하야 어느特定한 場所에 어느特定한 絲家에 팔지아니하면 안되는것이니 거긔에서 그利害得失의 가림을 許하지 안는다 그生產者라는것이 해마다 달으고 또한 一般農家의 生計費가 늘一定한것도아닌지마는 이러한 事情의 多寡라는 것에는 何等의 參酌도 업시 繭價라는것이 또한上下하는것이니 그가 注目할만한일이다

× ×

이와갓치 繭去來는 普通은 收繭하자 生繭그대로 곳開始하나니 이는 乾繭施設이 업스니 그리되는것이오 또한 製絲家들이 不充分한 乾燥技術로써 殺蛹한것을 실어하는까닭이다 그리하야 共同販賣所로 產繭을 가지고 가서 繭價의 決定이 엇더한 標準에 依하는것이고 또한엇더한 利不利가 잇는지를 알지못하고 買收者의 呼價하는대로 代金을 밧고 繭을 引渡하나니 그共同販賣를 道에서 監督하고 直接斡旋者로서는 郡或은 面農會의 職員을 보나 그들은 忖度에 잇서 製絲家와 도리여 더 갓가운 便이오 또한 監督가 몹시 不徹底하야 生產者의 利益이 늘 犧牲되는 예가 만흔 것이다

日本政府古米 近間에再次拂下

六年度八十萬石中에서 相當한數量을

(東京電) 物價下落의趨勢에 反하야 米價만이 昂騰함으로 一方 政府米의第二次拂下要求는 더욱 熾烈하바 町田農相은 政府古米第三次拂下에 對하야 目下愼重考慮中인바 農林事務局의 意嚮도 政府가 現在所有한 昭和二年度產米約八十餘萬石은 淸算市場이 업슴으로 隨意賣却法으로 此際에 昭和二年度產米中에서 相當數量의第二次拂下로 市場에 大影響을 與하리라는 意見이 一致되야 町田農相도 大體昭和二年度產米八十萬石中에서 隨意賣却法으로 相當數量을 第二次拂下를實行하고 出來秋에는 此에反하야 農村을爲하야 相當數量의 買上을實行하라는意嚮이니 茲數日市場의 狀勢를보아 政府는 米穀委員會를 招集하고 承認을 經한後에 第二次政府古米의 拂下를實行하리라더라

殖銀債券

一千萬圓發行

殖產銀行에서는 第九十六回殖產債券 一千萬圓을 左의條件에依하야 發行하기로決定하얏다더라

一、發行金額 一千萬圓
一、申込 八月五日부터同七日까지
一、償還期 三個年二年据置 時償還
一、利率 六分
一、引受 東京現物團

鮮銀의 補償契約

正式申請書提出

(東京電) 輸出補償法은 八月一日부터實施되엇슴으로 朝鮮銀行은 補償法施行規則第二十一條에 基하야 補償契約을 締結하고저 同行의 牛野爲替係는 一日午前에 商工省貿易局에 出頭하야 正式申請書類를 提出하얏고 또該補償金額은 初年度이라 極히 少額임으로 鮮銀外는 受命銀行으로서는 正金銀行이 指名될뿐인듯하다더라

日本銀行團機關 東京案은確定

九月에成立豫定

(東京電) 銀行의共同調查機關設立에 關하야 東京案은

一、協會役員事務所의所在地存立期間은 五個年으로할것
一、出資單位는 一口五千圓으로할것

等이確定되얏슴으로 近間에 東西聯合委員會를 開催하고 九月頃에 成立할豫定인데 細目을 決定할必要로 理事長의 選任을 急히 할터이라더라

朝火株主總會

朝鮮火災海上保險會社第八回定時株主總會는 二日午前十時부터 同社樓上에서 開催하고 河內山社長이 議長席에 就하야 一、營業報告 貸借對照表 財產目錄 損益計算書承認의件 二、利益金處分案承認의件을 原案대로 承認可決하얏다더라

京城局取扱 特殊郵便增加

京城郵便局에서 取扱한 今年二月부터 六月까지 五個月間에 亘하야 取扱한 特殊通常郵便物은 引受一萬七千六百十九通, 配達二十一萬千百六十五通이니 此를 前年同期에 比하면 引受五千八百八十四通 配達八千四百八十七通이 各增加하얏다더라

鐵道局自働車配給 當業者들이反對

死活에關한重大問題라고 聯合會에서奮起

鐵道局에서는 今回에 小口扱集配를 擴張한다하야 突然히 大田錦山間 鳥致院公州間에 貨物自動車를 配給하고 從來의自動車營業者에 對하야 競爭하게되얏나니 이미 其旨를 鐵道局에서 忠南知事에게 公文書로서 諒解를求하고 다시 入京中의 高武內務部長에게 對하야 戶田理事로부터 直接諒解를求하야 實로 잇고 右鐵道局의 貨物自動車配給은 大田鳥致院을 一着手로 하야 漸次全朝鮮各驛에 及할것인바 自動車營業者는 非常한 脅威를 感하고 特히 大田又는 鳥致院에서 小口貨物의 配給에 貨物自動車를 使用함은 無妨하나 一步를 進하야 市外奧地에 及하게 된다면 從來當業者가 多大한 努力으로써 開拓한 奧地의 貨物은 此에 收穫을 奪하야 非常한 打擊을 被함으로 大田鳥致院等 關係地의 當業者는 死活에 關한 重大問題라하야 昨日來 續續入京하고 此는 全朝鮮自動車協會聯合會에 訴하고 聯合會도 또한 全朝鮮當業者의 重大問題로 하야 此對策을 講하게 되얏는데 來四日에 會議所에서 役員會를 開하고 此의 阻止運動으로서

一、總督府及各道知事에게 陳情하야 此를 阻止할것
二、境遇에 依하야는 全朝鮮大會를 開하고 輿論에 訴할것

等에 對하야 協議하기로 되얏다더라

豆粕需要一巡

輸入激減狀態

朝鮮內의 豆粕需要는 一巡되고 最近輸入이 全無狀態에 至하얏는바 昨年부터 今年六月까지의 豆粕需要는 鐵道局取扱數量으로 보면 合計二百七十七萬八千三百四十五枚이니 前年同期의 三百二十三萬八千六百六十五枚에 比하면 四十二萬五千五百二十枚의 減少이다 右는 硫安을 中心으로한 化學肥料의 暴落과 一般當業者의 化學肥料萬能氣運이 濃厚함에 依한것도 事實이지마는 그最大原因은 輸入最盛期의 斤量檢查 四十八斤問題로 總督府當局과 產地油房側과의 關係가 不調하야 安東油房業者의 一齊에 休業한 因함인듯하다더라

水產組合 設置遲延

風水害로因하야

鰮油暴落의 對策懇談會에서 協議한바에 依하야 水產組合設立에 對하야는 當時二週間以內에 各道에서 設立하기로 決定하얏는바 其後 沿岸地帶의 風水害로 因하야 水產組合의 設立에 多大한 支障을 招來하야 今日에 至하도록 一個所의 設置申請도 업고 月下設立에 關하야 各組合員의 同意를 求하는 터임으로 일즉이 設立되여야 本月末이나 되리라더라

富의分配程度

京城府民의生活層

肥塚正太氏調查

近來富의分配程度上으로 「뿌르조아」와「푸로레타리아」階級을 區分하고 或은中小商工業又는下層者의 生活問題가 各方面으로 喧傳되는바 其分類의 標準을 何에 求할것인가함에 對하야는 適確한 答을 歸結하게 되지 못하고 다만 抽象的으로 漫然히 할뿐이니 이래서는 모든 計劃上에 適切한 方策을 樹立할수가 업다 그럼으로 此標準을 得하고저 關心하얏스나 各種統計가 不完全함으로 그를 알길이 업섯고 또 其富의 程度는 地域에 依하야 各顯著한 相違가 잇슴으로 또 何地方의 程度를 一一이 調查하지 아니할수가 업섯나니 이제 京城府의 課稅推定所持額과 非課稅推定所持額等을 調查하야 그標準의 基礎를 得하고저 試驗하얏는바 別表와 如한것이다 그도 반드시 正確한것이라고는 말할수업고 또 各層의 分類도 推定에 基함인故로 果然 適當한지는 모르지마는 讀者의 參考에 供하고저한다 云云

京城府民各層一覽表

各層	所得稅額	戶數
[illegible]	[illegible]	[illegible]

米運搬各船會社 組合組織을計劃

競爭을避하기爲하야

朝鮮米의 積取에 對하야는 新穀의 出廻最盛期에 各社의 配船은 增加하고 船腹은 過剩하야 積取를 競爭하는 結果 每年運賃은 混沌狀態를 示現하고 特히 近年은 社外船 辰馬汽船의 進出로 前代未聞의 最低運賃까지 現出한것이다 最近에 겨우 協定運賃을 支持하나 何時에 崩壞될는지 모르나 鮮航會에서는 過般來 計劃한 朝鮮米積取組合을 此際에 辰馬를 加入케하야 關係十一社로서 組織하고저 運動을 進行하는바 그가 設立되면 荷主側에는 相當한 影響이 잇슬모양이다 그組合의 內容은 現在 歐米航路에 實施되는 組合에 朝鮮事情을 加味한 理想的組織이라더라

大邱延市場 新米格付

九末부터實施

大邱穀物商組合에서는 新米代用格付를 左와 如히 決定하얏는데 九末受渡로부터 此를 實施한다더라 (單位一石)

	角セ全南米	丸セ全北米	其他
九末	一、七○錢上	一、五○錢上	三圓上
十中	同上	同上	同上
十末	一、五○錢上	一圓上	一、五○錢上
十一中	七○錢上	五○錢上	一圓上
十一末	五○錢上	三○錢上	一圓上

京城延市場 殷盛期待

事情好轉으로

京城延市場은 九月一日부터 開始하는바 此에 關하야 當業者의 意見을 綜合하면 前回開市의 後의 業績에 對하야 一般은 過去의 實績에 徵하야 何次의 不振을 念慮하는바 此에 關하야 當業者의 意見을 綜合하면

一、前回開市의 時는 米俱樂部의 全盛時代인데 京城市內만이라도 八十餘店의 多數에 達하얏다 今回는 市場取締令의 改正에 依하야 米俱樂部가 廢止하는터임으로 此方面에 客을 吸取할 念慮가 업는바
二、前回不振의 一大原因이 된 鮮人業者 期現穀物協會間에 完全한 提携가 成立한것
三、地場精米所가 激增하고 地方大地主의 京城集中等에 依하야

豐粉賣績好良

一日平均八百袋

豐國製粉의 麥粉은 日本品이 漸落함에 不拘하고 販賣店인 鍋永, 達光, 桑田各都賣商의 賣價協定에 依하야 市況은 依然小强하고 市勢는 比하야 四, 五錢高唱으로 綠印에 比하야 四, 五錢唱으로 右三都賣商은 綠印의 販賣에는 適當한 態度를 取하는바 同品은 最近賣行이 激增하야 一日平均五百乃至八百袋의 路況이라더라

電燈, 電力의引下 二割一分要望

二分減配함이適當 工業部會決議

京城商業會議所에서는 一日午後一時부터 工業部會를 開하고 前에 評議員會에서 決議한바에 基하야 電燈, 電力料値下問題及 朝鮮產品使用獎勵에 關한 件에 對하야 協議한 結果 左와 如히 決定하얏다더라

一、電燈, 電力料値下에 關한 件 從來京電의 料金은 一般物價에 對하야 相當以上의 値下를 要望하는 外今期는 度의 物價値下에 依하야 五分外의 値下餘地가 잇다 또京電의 配當은 從來一割二分이나 財界狀勢로 보아 一割로함이 조흘듯하니 그리하면 二分을 減配하는 電力, 電燈料金收入에 對하야는 約六分에 該當할것으로 改定期의 分其他를 加入하면 二割一分의 引下餘地가 잇스니 그만한 値下를 要望할것
一、朝鮮產品使用獎勵의 件 今年秋에 總督府에서 日本品과 朝鮮產品의 比較展覽會를 計劃한다는바 그가 實行된다하면 京城의 生產品을 出品하야 宣傳할것 從來朝鮮產을 無用의 通弊는 別效果가 업섯스니 此를 一般的으로 徹底케할것

朝鮮無煙無配

(東京電) 朝鮮無煙炭會社는 二十八日에 重役會를 開하고 八月三十日의 總會에 附議할 利益金處分案(無配据置)及 取締役 三好德道氏의 辭任 任期滿了의件을 査定하얏다더라

七月下旬 釜山在庫米

中旬과比較

	計	比較
白米	三四叺	六減
玄米	三六、三二	三六、八四二
外米	四○、三○叺	八、三三
大麥	四○○叺	一、○六增
小麥	八、○○	三三減
裸麥	四、九三○袋	四、九三○增
大豆	二、九六叺	二、一三減
粟	四二	一、七九增
雜穀	六七	六減

取引停止

不詳	高陽郡龍江面阿峴里三二	元木清男
二	金九石	山田
同	東西軒町五七	
同	咸北慶興郡蘆西里	
不詳	吳炭資洞二一五	李愚稷
	材木漢江通三ノ八	田中仁之助
不詳	永樂町一ノ五六	山口佳吉
	精米下往十里八○四	趙熙勳

株式

市勢與商況(二日)

頭重伸惱

	今日前引	前日比較	今日後引	前日比較
京取	[illegible]	[illegible]	[illegible]	[illegible]
大新	[illegible]	[illegible]	[illegible]	[illegible]
日產	[illegible]	[illegible]	[illegible]	[illegible]
東新	[illegible]	[illegible]	[illegible]	[illegible]

前場强調

大阪의 後場强調는 依然 弛緩的氣勢로부터 當地는 東新九十一圓三十錢에 昨日보다 六十錢高 當後細刻이다가 阪地小高大引을 入하얏스나 小口利喰物 續出하야 寄付보다 四十九圓五十錢 大引二十錢低인 二十錢大引 大新은 되다 前場中賣買는 大新八十枚買方 淸澄三十 新田二十 田道三十買方 松山七十 立山十 東新百八十枚 三十枚以上手口는 松山六十 新田五十買方 田道六十 立山五十이엇다

前場諸株步調

▲大新 [illegible]
▲東新 [illegible]

後場伸惱

阪地가前場强調의 餘燼을 받고 寄附를 듸듸나 大體不變으로 寄附되얏슴으로 當地는 大新四十九圓五十錢 東新九十一圓二十錢에 各前引同價로 寄附後 阪地의 不透明하야 買氣을 無하다가 大新은 四十錢大引 東新은 引不成 其他도 賣買全無하더라

後場諸株步調

▲大新 [illegible]
▲東新 [illegible]

諸株稍好轉

貿易樂觀으로

生絲의低迷는 政局動搖等으로 貿易의 總額輸出超過를 招하고 銀價가 漸次安定됨에 株式은 反히 一時低迷狀態를 呈하엿스나 銀價가 漸次安定됨을 보게되어 外中國及 印度方面에 對한 輸出이 漸次恢復되는 中이며 米國土耳其等에 對한 輸出도 增加되고 輸入은 減少하는 便임으로 悲觀論者의 云함과 如히 下期出超가 五千萬圓은 不出하리라함은 妄說이라 可謂할지요 少하야도 一億은 突破될것으로 豫想되는바이니 貿易의 前途는 樂觀되는 바로 諸株가 稍稍强味를 示한다 生絲의 當先이 漸次 奮翻되는 것은 將來의 好勢를 暗示함이니 大體上 賣餘地少한 것으로 漸次 好轉되리라 觀測되는 便이 多하더라

硬優形勢이나 一氣上伸至難

株界의 先行은 貿易의 好轉을 期待하고 米價高等으로 株式이 稍히 好勢를 示하나 一面政府의 利下도 單純히 實行되기 困難하여 英銀이 金流出 防止策으로 金利를 引上하리라는 期待가 有하여 한층더 日銀의 利下도 期待가 不許하는 바이니 漸漸的으로 高價에서 賣하는 中에 賣方이 前日의 低價를 思하고 不知不識間에 相當히 買込한 後라야 眞正한 買方의 天地가 展開될것이라 云云하는 說이 多한바 未何如

株界六感

◇昨今의 株界는 多少의 材料가 無함은 아니나 强弱相半하야 無材料時와 別로다름이 업다
◇貿易出超千百萬圓이나 海相의 進退問題 利下의 期待 等으로 反히 低迷狀態를 呈하더니
◇昨後부터 稍히 頹勢를 挽回하야 今朝에도 漸益强調를 示한다
◇海外經濟가 稍히 安定狀態오 綿絲生絲도 比較的 堅實한 步調인즉 株式이 好調를 示함은 當然
◇그러나 不景氣가 一掃되기 前에는 遽然히 大한 高價를 期待키 難
◇稍히 好轉氣味할지라도 當分은 小淨動의 保合圈이니 高價에 飛付치 말고 低價를 買拾하야 悠悠히 動靜을 待함이 上策

京城短期 | 大阪短期 | 京阪短期賣買高 | 東京短期 | 東京現株前場 | 大阪長期 | 大阪短期步調 | 京取主要取組株 | 代引算定日步

[illegible]

大阪綿糸 | 大阪綿花 | 橫濱生糸 | 大阪砂糖 | 海外砂糖 | 滿洲各地商況 | 安東取引所株 | 滿洲取引所株 | 鋼平鑛業

[illegible]

期米

仁川期米 | 大阪期米 | 取組高 | 蠶買高 | 輸入價格

[illegible]

東京期米 | 各地期米 | 仁取各限保合 | 大阪市中在米

[illegible]

京城手形交換 | 朝鮮銀行券 | 日本銀行券 | 日本金利 | 對外爲替 | 海外經濟 | 고무原料市勢

[illegible]

期米 漸益高調

	今日止價	前日止價	比較
仁川	[illegible]	[illegible]	[illegible]
大阪	[illegible]	[illegible]	[illegible]
東京	[illegible]	[illegible]	[illegible]
兵庫	[illegible]	[illegible]	[illegible]

前場爆發

昨後場阪地二十七圓十七錢에 比하야 今朝는 二十四圓○八錢에 入하야 前場은 止하얏고 共히 二十七圓四十六錢에 入하야 阪地初付二十七圓九十錢인데 八丁反高를 演하고 二十四圓十六錢인 八丁反高로 場을 始한後 阪地五十九錢外지 跳返하엿다가 저의 賣叩로 阪地六十錢의 小高임에도 不拘하고 十一錢으로 反落

後場波瀾

後場은 大阪二十八圓二十錢인 前止보다 三十錢의 高寄로 當地는 二十三丁高인 二十四圓八十錢에 寄付한 後 五節四十三錢까지 低落하야 再次反落하야 當地는 二十四圓八十錢에 場을 止하엿다

注目할 土用의餘日

日本農家에서 特히 注目을 要하는 土用은 去月二十日부터 本月八日까지의 約十九日間인데 昨日에 至하야는 日本東北地方에 一大驟雨가 襲來하야 七十七圓九十錢의 低落으로 爆發하야 四圓四十錢까지 漸次 伸長되는지도 마치 土用의 餘日이 如何히 經過될지 此가 注目의焦點임으로 土用時期를 終了하기까지에는 無難히 賣叩하지 못할리라고 云云 果何如?

米界餘話

◇今朝某通信은 政府米拂下의 懸念으로 相場은 頭重한다고 하엿다 그러나 第一次五十萬石을 拂下할 때에 何等의 影響이 업든 前鑑으로 보아 第二次의 無影響은 可期
◇果然 五十萬石을 拂下한다 할지라도 在米의 稀薄한 關係로 그다지 餘影이 업슬 모양
◇爾來 土用의 嘲調이 엇슴에 米價는 强硬하는 相場이 今朝 高價를 演出
◇日本東北地方의 豪雨로 又一層
◇如干 材料는 度外視하고 强材만을 擴大하야 觀察하는 氣勢를 보면 買方이 얼마나 有力한것을 可知
◇何如間 무엇부엇하여도 正米의 實勢를 度外視하여도 期近은 牽制되지 못할것이며 先限은 期近에 牽制되지 안흘수업슬것이므로 先限賣도 또한 警戒하는 것이 得策일듯

昨年同期와 本年相場比較

昨年同期와 本年相場의 位置를 比較

正米 依然硬優

◇仁川强調 ║ 休日을압두고 今朝는 產地로부터 入荷無하고 定期의 强調를 入하야 買氣를 喚하나 手持側의 賣氣으로 手合은 僅少하나 人氣는 高하야 時勢는 三等二十八圓三十錢 四等二十七圓九十錢으로 三十錢方高唱인데 移出은 依然買注無하엿다
◇群山保合 ║ 今朝의 入荷는 二輛이나 依然 賣物無하고 日本의 買注도 別無하야 寂寞히 商狀인 中 時勢는 三等二十八圓五十錢 四等二十七圓九十錢으로 不變唱이엇다
◇大邱不變 ║ 今朝는 六百八十叺의 入荷有하나 當用側의 小口買外는 一般이 傍觀하야 期延의 强調를 望하고 도市況은 活氣無하고 時勢도 保合三等穀良 二十七圓三十錢 神力二十六圓八十錢 假量이엇다
◇釜山小强 ║ 今朝는 千五百叺의 出廻가 잇스나 大邱의 穀物移出에 依한 在庫減과 期延의 堅調로 時勢는 小强이엇다
◇木浦强調 ║ 今朝는 天候良好하나 產地로부터 出荷皆無와 期延의 强調를 移하야 人氣하고 時勢는 小高하야 角七石拔三等 二十八圓丁度 四等二十七圓二十錢假量이더라

堂島前場情報

(大阪電) 今前場은 殆히 整理商內로 外東京三都는 荒海으로부터 四五百式 利食하고 大寺伊로 百石乃至三百石式利食하엿스며 此에 對하야 東京川口는 自地를 利食하는 外關低의 大阪 吉田中耕 廣瀨其他로부터 四千石을 買하엿다

專賣局官制改正

二十八日法制局에 廻附專賣局의 官制改正即 現在의 製造課에서 따로一課를 新設할 것은 二十八日에 法制局에 廻附되얏는데 右는 樞府에 廻付할 必要가 업는 關係로 不遠公布하리라하는바 新設될 一課에는 鹽業及 紅蔘을 管轄하게 되어 歷係外에 本局에 事務官一名 技手二名이고 全鮮各出張所에 技手一名 雇二名 乃至十五名을 增員할터이라 한다

京城正米 | 仁川正米 | 仁川大豆 | 群山運着米 | 京城綿糸布時勢

[illegible]

延取

群山 | 大邱 | 釜山

[illegible]

市中小賣物價

織物部 (梧灣商店調)

品名	單位	價格
▲木綿 生古紗	一尺	八十五錢
花生素	一尺	八十五錢
星宮紗	一尺	八十五錢
昭和紗	一尺	八十五錢
唐光羅	一尺	五十五錢
生老芳	一尺	四十五錢
銀造紗	一尺	五十五錢
傻紗特上	一定	十二圓
上	一定	十一圓
羅傻紗上	一定	九圓五十錢
▲交織 生古紗	一尺	四十錢
花生素	一尺	四十錢
星宮紗	一尺	四十錢
櫻紗	一尺	五十錢
別生紗	一尺	五十錢
羅古紗	一尺	五十錢
鶴鶴紋	一尺	五十錢
▲人絹 唐光羅	一尺	三十錢
銀造紗	一尺	三十錢
▲洋緞 보이로	一碼	五十錢
보이로	一碼	七十錢
無紋上	一碼	六十錢
同	一碼	一圓五十錢
同 綿	一碼	一圓四十錢
同	一碼	一圓三十七錢
佛蘭紗上	一碼	五十五錢
쟈켓도	一碼	一圓三十錢
아사지지미	一碼	六十錢
빗게지지미	一碼	二十五錢
구지레미색	一碼	二十五錢
지지레	一碼	二十五錢
긴감	一碼	三十錢
同	一碼	二十五錢
同	一碼	二十錢
▲苧布 韓山白苧	上一定	十五圓
同	中一定	十三圓
同	下一定	十二圓
同	下一定	八圓
黃苧	上一定	二圓八十錢
同	中一定	二圓六十錢
東洋苧	一定	一圓四十錢
海東苧	一定	一圓四十錢
潮州布上	一定	十三圓
中	一定	十一圓
廣東布長尺上	一定	九圓
中白唐苧上	一定	八圓五十錢
中	一定	十一圓
下	一定	八圓
同	一定	七圓
改良道利紗	一定	一圓九十錢
五足苧元羅白	一定	二圓五十錢
三足苧元羅白	一定	一圓六十錢
白上海苧上	一定	八圓
中	一定	六圓
▲布木 唐木上	一尺	十四錢
上 洋木 上	一尺	十二錢
中	一尺	十錢
下	一尺	八錢
玉洋木 上		二十二錢
中		二十錢
下		十八錢

(以上漂白은各二錢增)

品名	單位	價格
木綿男兒洋服	一件	自三圓五十錢 至七圓
人絹女兒洋服	同	自四圓 至七圓
셔리지女兒洋服	同	自一圓七十錢 至二圓九十錢
富士絹女兒洋服	同	至一圓九十錢
流行加工女兒洋服	同	自五圓 至五圓三十錢
男兒세루海軍服	同	自一圓三十錢 至一圓四十錢
加工幼兒前掛	同	自一圓 至八十五錢
涎掛	同	自八十錢 至一圓七錢
小兒곤베	同	自三十錢 至一圓
타올小兒곤베	同	自二十九錢 至四十錢
寢具用長形그네	一件	自四十錢 至八十五錢
同丸形그네	同	自六十五錢 至七十錢
同椅子形그네	同	自一圓五十錢 至二圓九十錢
大和敷綿	同	自七十錢 至八十錢
小兒幼稚園服	同	自二圓一十五錢 至七圓二十錢
普通學生運動服	同	自一圓五十錢 至一圓
普通學生服	同	自一圓六十錢 至三圓三十錢
大人用洋服下衣	同	自八十錢 至五圓
小人用同	同	自六十錢 至一圓六十錢
린네루洋服上下	同	自二圓五十錢 至四圓八十錢
洋服거리上衣用	一件	自一圓 至三圓二十錢
同下衣用	同	自一圓五十錢 至二圓
同上下衣用	同	自三圓五十錢 至五圓八十錢
防水布만도	同	自三圓五十錢 至四圓
同小兒用	同	自一圓六十錢 至三圓六十錢

(以上和信商會調)

日用品部

品名	單位	價格
白麵	三○○瓦	二二
砂糖白	五○○瓦	二二
同 赤	同	一九
氷砂糖	三○○瓦	三一
麥酒各種	一瓶	三五
사이다	三矢一瓶	一七
지도롱	同	一七
가루비스		一、五○
세―비스		一、二五
蜂葡萄酒		一、三五
片栗	一袋	一、六○
米粉	同	一七
古米	同	一三

薪炭部 (公設市場調)

品名	單位	價格
根炭上	一俵	一、一○
枝炭上	同	一、○七
上等白炭	同	一、二○
堅薪十五貫	一束	一、一○
松炭	同	一、○○
撫順炭十斤	一叺	二、○○
同 六十五斤		一、六○
咸興炭十斤	一叺	一、三○
同 六十五斤		一、六五
煉炭六千二百個	一箱四五入	三、三五
同		三、九五

穀物部 (鮮米精米所調)

品名	單位	價格
石拔白米	一叺	一四、○○
上白米	同	一三、七○
中白米	同	一三、四○
上古米	同	一三、○○
中 白米	同	一三、五○
裏濟米	同	一三、○○
粟	一俵	一○、五○
丸麥	一叺	二、八○
割麥	同	八、八○
改良麥	同	七、三○
麥粉	一袋	五、五○
小麥	一叺	三、○○
麥	一叺	六、二○
高粱	一俵	五、○○
赤豆	同	一四、○○
綠豆	同	一、五○
玄豆	同	一、五○
白太	同	一三、○○
黑太	同	八、○○
黃荏	同	七、五○
黑荏	一叺	一二、五○